

# North Carolina ပပြည့်နယ်၏ ယာဉ်မောင်းလက်စွဲစာအုပ်

လိုင်စင်ရယူနည်းဆိုင်ရာ သင့်အတွက်  
အဆင့်ဆင့် လမ်းညွှန်



Chapel Hill  
PUBLIC LIBRARY

# မာတိကာ

## အပိုင်း ၁

### သင်မောင်းလိုင်စင်နှင့် ယာဉ်မောင်းလိုင်စင် ကို ရယူခြင်း

#### သင်မောင်းလိုင်စင်ကို ရယူခြင်း

- DMV သို့ မသွားမီ
- North Carolina DMV သို့ သွားရောက်မှု
- သင်မောင်းလိုင်စင်ကို ရယူခြင်း

#### ယာဉ်မောင်းလိုင်စင်ကို ရယူခြင်း

- ယာဉ်မောင်းကျွမ်းကျင်မှု စစ်ဆေးခင်းအတွက် ကြိုပြင်ပပြင်ဆင်ခြင်း
- ယာဉ်မောင်းကျွမ်းကျင်မှု စစ်ဆေးခင်းကို ဖြေဆိုခြင်း

## အပိုင်း ၂

### North Carolina ပြည်နယ်ရှိ ယာဉ်စည်းကမ်းများ

#### လမ်းအကခြင်း လစုလာခြင်း

- ၁ လမ်းအကခြင်း သိရှိနားလည်ခြင်း
- ၂ အချက်ပေးခြင်းနှင့် အချက်ပေးမှုများ
- ၃ လမ်းစည်းကမ်းများ

#### အနုတရားကင်းစွာ ယာဉ်မောင်းနှင်မှု

- ၄ ယာဉ်မောင်း အနုတရားကင်းရှင်းရေး
- ၅ ထိုင်ခုံခါးပတ်များနှင့် ကလေးထိုင်ခုံများ
- ၆ အခြေအနေအမျိုးမျိုးကို ကိုင်တွယ်ဖြေရှင်းခြင်း
- ၇ လမ်းမျှသုံးခြင်း

#### နောက်ထပ်ရင်းမဖြစ်မှုများ

- ၈။ ယာဉ်မောင်းနှင်ချိန် စည်းကမ်းချိုးဖောက်မှုများ
- ၉ ရဲများနှင့် ဆက်ဆံပုံပြောဆိုခြင်း
- ၁၀ သင့်ယာဉ်ကို ဂရုတစိုက်ထိန်းသိမ်းခြင်း



## အပိုင်း ၁

# သင်မောင်းလိုင်စင်နှင့်

# ယာဉ်မောင်းလိုင်စင်ကို ရယူခြင်း

### သင်မောင်းလိုင်စင်ကို ရယူခြင်း

- DMV သို့ မသွားမီ
- North Carolina DMV သို့ သွားရောက်မှု
- သင်မောင်းလိုင်စင်ကို ရယူခြင်း

### ယာဉ်မောင်းလိုင်စင်ကို ရယူခြင်း

- ယာဉ်မောင်းကျွမ်းကျင်မှု စစ်ဆေးခြင်းအတွက် ကိုပြင်ပပြုဆင်ခြင်း
- ယာဉ်မောင်းကျွမ်းကျင်မှု စစ်ဆေးခြင်းကို ဖြေဆိုခြင်း

# သင်မောင်းလိုင်စင်ကို ရယူခွင့်



မကြောက်ကရိုလိုင်နားသို့ သွားရောက်လည်ပတ်ရန် စီစဉ်ပါ။  
မတ်တင်ယာဉ်ဌာနခွဲ (NCDMV)

## 1 အွန်လိုင်းတွင် ရက်ချိန်းယူပါ။

ကျိမြချိန်းဘဲ လာရောက်မှုများကို DMV တွင် လက်ခံ  
သတ်လည်း ရက်ချိန်းစီစဉ်ထားလျှင် စောင့်ဆိုင်းရ  
ချိန် သက်သာစေနိုင်သည်။

<https://skiptheline.ncdot.gov/>

## 2 စကားပန်နီတောင်းဆိုပါ။

စကားပန်နီလိုအပ်ပါက NCDMV နှင့် ရက်ချိန်းယူပါ။

- ၉၁၉-၇၁၅-၇၀၀၀ သို့
- တနင်္ဂနွေ သက်တမ်း
- နံနက် ၈:၀၀ နာရီမှ ညနေ ၅:၀၀ နာရီ  
အတွင်း ဖုန်းခေါ်ဆိုပါ။

သင်လာရောက်စဉ် လုပ်ဆောင်ရမည့်အရာနှင့်  
ပတ်သက်၍ စကားပန်နီက ဘာသာပန်နီပေးနိုင်  
သတ်လည်း စစ်ဆေးမှုများကို သူတို့ကိုယ်တိုင်  
ဘာသာပန်နီပေး၍ မရပါ။

## 3 လမ်းလျှောက်ပါ။

ချိန်းထားတာ မရှိဘူးလား? ပြဿနာမရှိပါဘူး။ ရုံး  
ချိန်အတွင်း သင်သည် DMV သို့ သွားရောက်နိုင်သေး  
သည်။

- စောင့်ဆိုင်းရန် ပြင်ဆင်ပါ။ လမ်းလျှောက်ခွင့်  
အတွက် စကားပန်နီများ မရရှိနိုင်ပါ။
- DMV ရုံးသို့ရောက်သည်နှင့်တစ်ပြိုင်နက်  
စာရင်းသွင်းရန် မမေ့ပါနှင့်။

## သူငယ်ချင်းတစ်ယောက် ယူလာပါ။



ပံ့ပိုးမှုအတွက် သူငယ်ချင်း  
သို့မဟုတ် မိသားစုဝင်တစ်ဦး  
ရှိခင်းက အထောက်အကူဖြစ်  
နိုင်သတ်လည်း ၎င်းတို့သည်  
သင့်အတွက် စာမေးပွဲများကို  
ဘာသာပန်နီပေးနိုင်ပါ။

ရုံးချိန်နှင့် စည်းကမ်းများ ပြောင်းလဲနိုင်သည်။

ထိုကခြင့် လက်ရှိအချက်အလက်အတွက် တရားဝင်  
NCDMV ဝက်ဘ်ဆိုက်ကို စစ်ဆေးကညြ့်ရှုရန်  
အရေးကြီးပါသည်။

<https://www.ncdot.gov/dmv/offices-services/locate-dmv-office/Pages/dmv-offices.aspx>

# သင်မောင်းလိုင်စင်ကို ရယူခြင်း မကြက်ကာရိုလင်းနား DMV သို့ သင်၏လည်ပတ်မှုကို စီစဉ်ပါ။

## စာမေးပွဲအတွက် လိုအပ်သောစာရွက်စာတမ်းများနှင့် လေ့လာခြင်း။

သင်ယူသူ၏ခွင့်ပုဒ်ရရှိခြင်းတွင် NC Division of Motor Vehicles (DMV) သို့ သွားရောက်လည်ပတ်မှု အတွက် သင်ကိုယ်တိုင်ပိုင်ဆိုင်ရန် အဆင့်အနည်းငယ်ပါဝင်ပါသည်။ အဆင့် ၁ သည် သင်မောင်းလိုင်စင်ကို ရယူရန် ဖြစ်သည်။

## လိုအပ်သောစာရွက်စာတမ်းများကို စုစည်းထားပါ

အချက်အလက်များစွာကို အထောက်အထားပုဒ်အတွက် စာရွက်စာတမ်းများ ယူဆောင်လာရန် လိုအပ်ပါသည်။

### စာရွက်စာတမ်းများ စစ်ဆေးရန်စာရင်း

- သင်၏ အမည်အပညွှန်အစုံနှင့် မွေးသက္ကရာဇ် အထောက်အထား
- သင်၏ NC နထိုင်ရာလိပ်စာ အထောက်အထား
- သင့်လူမှုဖူလုံရေးနံပါတ် သို့မဟုတ် အမေရိကန်ပည့်ထောင်စုတွင် သင်၏ တရားဝင်နေထိုင်မှုကို ပြသော အထောက်အထား
- သင် ယာဉ်မောင်းလိုင်စင် လျှောက်ထားမည်ဆိုပါက North Carolina ပည့်နယ်၏ လိုင်စင်ရ အာမခံကုမ္ပဏီတစ်ခုထံမှ

## စကားပုဒ်တောင်းဆိုပါ။

အခက်ခဲများကို DMV ဝက်ဘ်ဆိုက်တွင် ဖော်ပြထားသည်  
<https://www.ncdot.gov/dmv/license-id/driver-licenses/Pages/licenses-fees.aspx>

**ပည့်နယ်ပဋိပ လွှဲပြောင်းမှုများ**

သင့်တွင် အခြားပည့်နယ်မှ ယာဉ်မောင်းလိုင်စင် ရှိပါက ၎င်းကို North Carolina လိုင်စင်အဖြစ်သို့ လွှဲပြောင်းရန် ရက် ၆၀ အချိန်ရှိသည်။ NCDMV ဝက်ဘ်ဆိုက်တွင် ဤလုပ်ငန်းစဉ်နှင့်ပတ်သက်၍ နောက်ထပ်အချက်အလက်များကို တွေ့နိုင်သည်။

**NC ပည့်နယ်အတွင်း အိမ်ပြောင်းရွှေ့ခြင်း**

သင်မောင်းလိုင်စင် သို့မဟုတ် ယာဉ်မောင်းလိုင်စင် ရယူပြီးနောက် အိမ်ပြောင်းရွှေ့သွားပါက သင့်လိပ်စာကို DMV ထံတွင် အပ်ဒိတ် လုပ်ရမည်။ ၎င်းကို အွန်လိုင်းတွင် အပ်ဒိတ်လုပ်နိုင်ပါသည်။ <https://www.ncdot.gov/dmv/license-id/renewal-replacement> သို့မဟုတ် ယာဉ်မောင်းလိုင်စင်ရုံးတစ်ရုံးတွင် လူကိုယ်တိုင် အပ်ဒိတ် လုပ်နိုင်သည်။

**DMV ရုံးအချက်အလက်**

လက်ရှိ ရုံးဖွင့်ချိန်များ၊ ရက်ချိန်းစီစဉ်သတ်မှတ်ခြင်းနှင့် လိုအပ်သော စာရွက်စာတမ်း စာရင်းအပညွှန်အစုံအတွက် <https://www.ncdot.gov/dmv/offices-services/online/Pages/default.aspx> စစ်ဆေးကည့်ရှုပါ။

# သင်မောင်းလိုင်စင်ကို ရယူခွင့် မကြက်ကာရိုလိုင်နား DMV သို့ သင်၏လည်ပတ်မှုကို စီစဉ်ပါ။



သင်မောင်းလိုင်စင်ကို ရယူရန်အတွက် စစ်ဆေးမှု ၃ ခုကို အောင်မြင်ရန် လိုအပ်သည်။  
ယာဉ်မောင်းလိုင်စင်ကို ရယူရန်အတွက် ယာဉ်မောင်းကျွမ်းကျင်မှု စစ်ဆေးခွင့်ကိုလည်း  
အောင်မြင်ရန် လိုအပ်ပါသည်။



အမငြိအာရုံ စစ်ဆေးမှု  
သင်မောင်းလိုင်စင်

- DMV မှ စစ်ဆေးသူသည် အနုတရားကင်းစွာ ယာဉ်မောင်းနှင်မှုအတွက် အနိမ့်ဆုံးစံနှုန်းများ နှင့် ကိုက်ညီကကြောင်း သေချာစေရန် သင့်အမငြိ အာရုံကို အကဲဖြတ်ပါမည်။
- မျက်မှန် သို့မဟုတ် မျက်ကပ်မှန်ကို ပုံမှန် အသုံးပြုပြုက ၎င်းတို့ကို တပ်ဆင်လာပါ။
- ကောင်းစွာမငြိရရန် အမငြိအာရုံပြုပြင်ပေး သည့် မျက်ကပ်မှန်များကို လိုအပ်ပါက ယာဉ်မောင်းသည့်အချိန်တိုင်း ၎င်းတို့ကို တပ် ဆင်ရမည်။



ဗဟုသုတ စစ်ဆေးမှု  
သင်မောင်းလိုင်စင်

- ၎င်းသည် ယာဉ်စည်းကမ်း လမ်းစည်းကမ်း ဥပဒေများ၊ အနုတရားကင်းစွာ ယာဉ်မောင်းနှင်သည့် အပူအမှု များနှင့်ပတ်သက်၍ အဖြေမှန်ရရေး မေးခွန်းများဖြင့် ရေး ဖြေစစ်ဆေးမှု ဖြစ်သည်။
- ဤစစ်ဆေးမှုသည် North Carolina ပြည်နယ်၏ ယာဉ်မောင်းလက်စွဲစာအုပ်ပါ အချက်အလက်များပေါ် အခြေခံထားသည်။  
  
ဗဟုသုတစစ်ဆေးမှုကို အင်္ဂလိပ်၊ စပိန်၊ အာရဗီ၊ တရုတ်၊ ဂျာမန်၊ ဂျပန်၊ ကိုရီးယား၊ ရုရှား၊ ဗီယက်နမ်နှင့် စပိန်ဘာသာတို့ဖြင့် ဖြေဆိုနိုင်ပါသည်။
- အပိုဆောင်းအကူအညီလိုအပ်ပါက အင်္ဂလိပ်ဘာသာ ဖြင့် အသံစစ်ဆေးမှု တောင်းဆိုနိုင်သည်။
- မေးခွန်း ၂၅ ပုဒ်ရှိပြီးအောင်မြင်ရန်အတွက် အနည်းဆုံး အပုဒ် ၂၀ ကို မှန်ကန်စွာ ဖြေဆိုရန် လိုအပ်သည်။



ယာဉ်ကကြာဆိုင်းဘုတ်များ သိရှိမှု  
စစ်ဆေးခွင့်  
ယာဉ်မောင်းလိုင်စင်

- DMV မှ စစ်ဆေးသူသည် သင့်အား ညွှန်ကြားချက်များ ပေးပါမည်။
- ဆိုင်းဘုတ်များကို ၎င်းတို့၏အရောင်၊ ပုံသဏ္ဍာန်၊ သင့်ကတေ သို့မဟုတ် မှာကကြီး ချက်ပေါ်အခြေခံ၍ ပြောပါမည်။
- ဤစစ်ဆေးမှုကို အောင်မြင်ရန်အတွက် ဆိုင်းဘုတ် ၂၂ ခုအနက် ၉ ကို မှန်ကန်စွာ ခွဲခြားဖော်ပြရန် လိုအပ်ပါမည်။



ယာဉ်မောင်းကျွမ်းကျင်မှု စစ်ဆေးခွင့်  
ယာဉ်မောင်းလိုင်စင်အတွက်သာ

- **ယာဉ်မောင်းလိုင်စင် ရရှိရန်အတွက် ဤ စစ်ဆေးမှုကို လိုအပ်သည်။ သို့သော် သင် မောင်းလိုင်စင်အတွက် မလိုအပ်ပါ။**
- ယာဉ်မောင်းကျွမ်းကျင်မှု စစ်ဆေးနစေ၍ DMV မှ စစ်ဆေးသူတစ်ဦးသည် သင့်ကားထဲတွင် အတူလိုက်ပါစီးနင်းမည်ဖြစ်ပြီးယာဉ်မောင်းနှင် မှု အခြေအနေအမျိုးမျိုးအား အနုတရားကင်း စွာ ကိုင်တွယ်ဖြေရှင်းနိုင်စွမ်းအပေါ် အကဲဖြတ် ပါမည်။
- စစ်ဆေးသူက သင့်အား အင်္ဂလိပ်ဘာသာဖြင့် ညွှန်ကြားချက်များပေးမည်ဖြစ်ပြီး၎င်းတို့ကို သင်က ဂရုတစိုက် လိုက်နာရန် လိုအပ်ပါမည်။

# သင်မောင်းလိုင်စင်ကို ရယူခွင့် ယာဉ်မောင်းလေ့ကျင့်ခွင့် ဝည်းကမ်းများ



ဗဟုသုတ ရေးဖွဲ့စစ်ဆေးမှုကို အောင်မြင်သည့်အတွက် ဂုဏ်ယူပါသည်။ ယခု သင့်တွင် ကန်သတ်ချက်အချို့ဖွင့် ယာဉ်မောင်းလေ့ကျင့်နိုင်သည့် သင်မောင်းလိုင်စင် ရှိပါပြီ။

## သင်မောင်းလိုင်စင် ကန်သတ်ချက်များ

- ခရီးသည်ထိုင်ခုံတွင် အသက် ၁၈ နှစ်အထက် လိုင်စင်ရယာဉ်မောင်းတစ်ဦး အမဲပြမ်းရှိရမည်။
- ယာဉ်ဝည်းကမ်း လမ်းစည်းကမ်း ဥပဒေများနှင့် မကြုံရန်ကန်သတ်ချက်အားလုံးကို လိုက်နာရမည်။



## အကံပြုချက်များ



**North Carolina ပညာနယ်၏ ယာဉ်မောင်းလက်စွဲစာအုပ်ကို ဖတ် ရှုသုံးသပ်ပါ-**

ဘေးကင်းလုံခြုံစွာ ယာဉ်မောင်းကျင့်ထုံးများ နှင့် လမ်းစည်းကမ်းများဆိုင်ရာ ကဏ္ဍများကို အာရုံစိုက်ပါ။



**သင်၏ ယာဉ်ကွေ့သည့် အချက်ပေးများကို မှန်ကန်စွာ အသုံးပြုပါ-**

ကွေ့ရန် သို့မဟုတ် လမ်းကွေ့များပိုင်းရန် သင့်ရည်ရွယ်ချက်များကို ကြိုတင်သိရှိစေရန် အမဲပြမ်း သင်္ချေအချက်ပေးပါ။



**လိုင်စင်ရယာဉ်မောင်းတစ်ဦးနှင့် အတူ လေ့ကျင့်ပါ-**

အထူးသဖြင့် ယုံကြည်မှုနည်းသော နယ်ပယ်များတွင် ယာဉ်မောင်းစွမ်းရည်ကို ဆက်လက်မြှင့်တင်ပါ။



**သင့်ကားမှန်များကို မကပြဲဇာ စစ်ဆေးပါ-**

သင့်ယာဉ်ဓာတ်ဘက်နှင့် ဘေးရှိနရောများကို စဉ်ဆက်မပြတ် စောင့်ကြည့်ပါ။



**သင့်ပတ်ဝန်းကျင်ကို အာရုံစိုက်ပါ-**

အခြားယာဉ်များ၊ လမ်းသွားလမ်းလာများ၊ စက်ဘီး များနှင့် ယာဉ်လမ်းကွေ့အချက်ပေးများကဲ့သို့ ဖြစ်လာနိုင်သည့် အန္တရာယ်များကို သတိထားပါ။



**မကွေ့မီ ပခုံးလှည့်၍ ဘေးဘက် စစ်ဆေးပါ-**

မကွေ့မီ သင့်မျက်မမြင်နေရာတွင် ယာဉ်များမရှိ စေရပါ။



**အန္တရာယ်ကင်းသော ခွာမောင်း သည့် အကွာအဝေးကို ထိန်းသိမ်းပါ-**

ရုတ်တရက်ရပ်သည့်အခါ အန္တရာယ်ကင်းစွာ တုံ့ပြန်နိုင်ရန် သင့်ကားနှင့် သင့်အရှေ့ရှိယာဉ်အကွာပြု လိုလောက်သောနေရာလွတ် ချန်ထားပါ။



**စိတ်ပေါ့ပေါ့ပါးပါးနှင့် ပြင်ဆင် ပြီးသင့်စစ်ဆေးမှုသို့ လာရောက် ဖြေဆိုပါ-**

အသက်ပြီးပြီးပူပူစိတ်ငြိမ်ငြိမ်းထားခြင်းသည် သင်အကောင်းဆုံးဖြစ်နိုင်ရန် အထောက်အကူပြု နိုင်သည်။

# ယာဉ်မောင်းကျွမ်းကျင်မှု စစ်ဆေးခင်းအတွက် ကြိုတင်ပြင်ဆင်ခင်း အနုတရားကင်းစွာ ယာဉ်မောင်းနှင်မှု အကဲပြုချက်များ

## ! မှတ်ချက်

ယာဉ်မောင်းလိုင်စင်ကို ရယူရန်အတွက် ယာဉ်မောင်းကျွမ်းကျင်မှု စစ်ဆေးခင်းကိုလည်း အောင်မြင်ရန် လိုအပ်ပါသည်။

## 💡 အကဲပြုချက်

ယာဉ်မောင်းကျွမ်းကျင်မှု စစ်ဆေးခင်းသည် လမ်းပေါ်တွင် ယာဉ်တစ်စီးကို အနုတရားကင်းစွာ ကိုင်တွယ်မောင်းနှင်နိုင်စွမ်းအား ပြသရန် အခွင့်အရေးဖြစ်သည်။ ကြိုတင်ပြင်ဆင်ရာတွင် သင့်ကို အထောက်အကူပြုနိုင်သည့် လေ့ကျင့်မှု အကဲပြုချက်အချို့ကို အောက်တွင် ဖော်ပြထားသည်။



### ယာဉ်ထိန်းချုပ်မှု

- လမ်းဆုံများ၊ ရပ်ဆိုင်းဘုတ်များနှင့် မီးပွင့်အချက်ပမ္ဘားများအနီးသို့ ရောက်ရှိခင်း
- အမန်အနုတရားကင်းစွာ ရပ်ခင်း
- နောက်ပြန်ရိယာထိုးခင်းနှင့် နောက်ဆုတ်ခင်း
- အနုတရားကင်းစွာ ရပ်ခင်း၊ ကားစထွက်ခင်းနှင့် ကားပါကင်ထိုးခင်း
- သက်ဆိုင်လျှင် ခြေနှင်းကလပ်အသုံးပြုခြင်း

### လမ်းအနုတရားကင်းရှင်းရေး သတိရှိမှု

- သင့်ကားမှန်များကို ပုံမှန်စစ်ဆေးခင်း
- မတူညီသောလမ်းကဏ္ဍများတွင် မောင်းနှင်ခင်း လမ်းကဏ္ဍများ ပြောင်းခင်း
- အခြားယာဉ်များနောက်မှ အနုတရားကင်းစွာ လိုက်ခင်းနှင့် အခြားယာဉ်များကို အနုတရားကင်းစွာ ကျော်တက်ခင်း
- လမ်းသွားလမ်းလာများနှင့် အခြားယာဉ်များကို လမ်းဦးစားပေးခင်း။

### ယာဉ်မောင်း ထိန်းချုပ်နိုင်စွမ်းနှင့် သက်သေသက်သာရုံမှ

- ယာဉ်မောင်းစဉ် မှန်ကန်သောကိုယ်ဟန် အနုအေးထားကို ထိန်းသိမ်းခင်း

### ထိန်းချုပ်မောင်းနှင်ခင်း

- မှန်ကန်စွာ ကွေခင်း
- သုံးထပ်ကွေခင်း

### အချက်ပခြင်းနှင့် ဆက်သွယ်ခင်း

- ယာဉ်ကွေသည့် အချက်ပမ္ဘားများ၊ စုံအချက်ပခြင်း မီးများနှင့် ဟွန်းကို မှန်ကန်စွာ အသုံးပြုခြင်း



# ယာဉ်မောင်းကျွမ်းကျင်မှု စစ်ဆေးခင်းအတွက် ကြိုပြင်ပင်ဆင်ခင်း အနုတရားကင်းစွာ ယာဉ်မောင်းနှင်မှု အကပြုချက်များ

## သုံးထပ်ကွေ့ခင်း လုပ်ဆောင်ရန်

1. လမ်း၏ ညာဘက်ဆုံးဘက်ခြမ်းမှ စတင်ပါ။
2. ယာဉ်ကြာကို စစ်ဆေးပြီးဆက်သွားရန် လမ်းရှင်းကခြင်း သချောပါစေ။
3. စတီယာရင်ဘီးကို ဘယ်ဘက်သို့ လှည့်စဉ် ဘယ်ဘက်ကို အချက်ပပြုပြီး ဖြည်းဖြည်းချင်း ရှေ့ကို ရှေ့ပါ။
4. သင့်ပန်းတိုင်မှာ သင့်ယာဉ်ကို ဘယ်ဘက်လမ်းဘေးပလက်ဖောင်းဘောင် သို့မဟုတ် လမ်းအစွန်းနှင့် နီးအောင် နရောချရန် ဖြစ်သည်။
5. လုံးဝရပ်လိုက်ပါ။
6. စတီယာရင်ဘီးကို ညာဘက်သို့ လှည့်နစေ၍ နောက်သို့ ဖြည်းဖြည်းချင်း ဆုတ်ပါ။
7. သင့်ယာဉ်က ဆန်ကျင်ဘက်ဦးတည်ရာကို မျက်နှာမူလှမ်းပါးဖွဲ့ပြီး လမ်းဘေးပလက်ဖောင်းဘောင် သို့မဟုတ် လမ်းအစွန်းနှင့် နီးသည်အထိ ကွေ့ပါ။
8. နောက်တစ်ကြိမ် လုံးဝရပ်လိုက်ပါ။
9. စတီယာရင်ဘီးကို ဘယ်ဘက်သို့ လှည့်စဉ် ရှေ့သို့ ဖြည်းဖြည်းချင်း ရှေ့ပါ။
10. ယာဉ်ကြာ၏ မှန်ကန်သောလမ်းကခြားထဲ ပြန်ရောက်သည်အထိ သင့်ယာဉ်ကို တစ်ဖန်ကွေ့တည်းထားပါ။

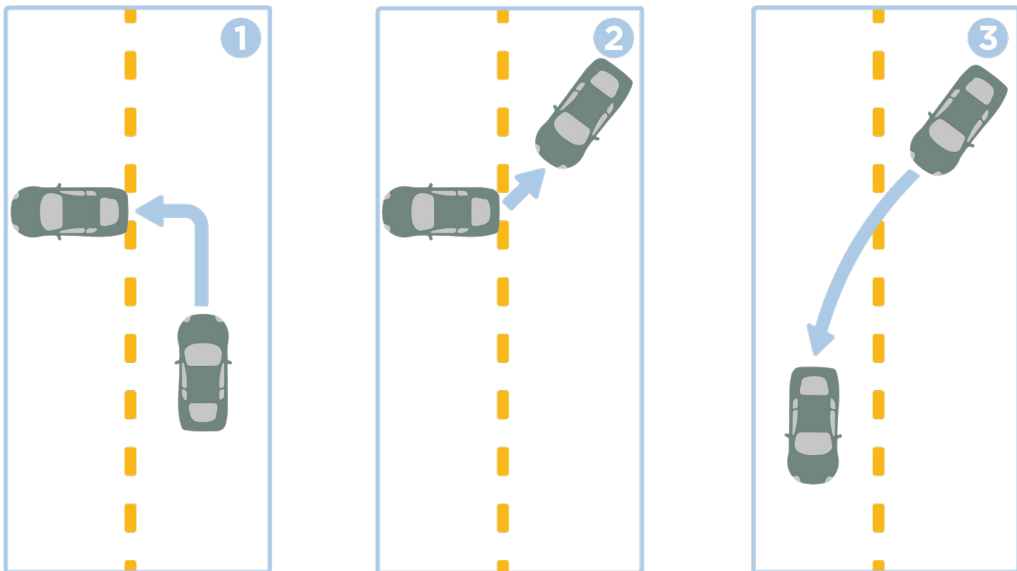

# သင်၏ ယာဉ်မောင်းကျွမ်းကျင်မှု စာမေးပွဲကို ဖြေဆိုပါ။

## စစ်ဆေးမှု အောင်မြင်ပြီးလိုင်စင်ရရှိလာခြင်း

ယာဉ်မောင်းကျွမ်းကျင်မှု စစ်ဆေးခင်းသည် သင်၏ North Carolina ယာဉ်မောင်းလိုင်စင်ကို ရယူရန် နောက်ဆုံး အဆင့်ဖြစ်သည်။

1. ပထမဦးစွာ NCDMV တွင် ရက်ချိန်းယူပါ (စာမျက်နှာကို ကြည့်ပါ 5 & 6)

### ! မှတ်ချက်

DMV မှ စစ်ဆေးသူသည် သင့်အား ညွှန်ကြားချက်များ ပေးပါမည်။ ဤညွှန်ကြားချက်များကို ဂရုတစိုက်နှင့် တိတိကျကျ လိုက်နာပါ။

- စစ်ဆေးမှုတွင် ယာဉ်မောင်းနှင်ထိန်းချုပ်မှု အမျိုးမျိုး ပါဝင်ပါမည်။ ၎င်းတွင် လမ်းဘေးပလက်ဖောင်းဘောင် မှ ကားစထွက်ခင်း၊ ရပ်ဆိုင်းဘုတ်များနှင့် မီးပိုင်အချက်ပမ္ဘားများတွင် ရပ်ခင်း၊ ထောင်များတွင် ကွေခင်း၊ နောက်ဆုတ်ခင်းနှင့် မတူညီသော ယာဉ်ကွေအခြေအနေများတွင် သွားလာခြင်းတို့ ပါဝင်နိုင်ပါသည်။
- စစ်ဆေးသူသည် သင်၏အလုံးစုံယာဉ်မောင်းကျွမ်းကျင်မှုများကို အကဲဖြတ်ပါမည် ၎င်းတွင် သင်၏ ယာဉ်ထိန်းချုပ်နိုင်စွမ်း၊ အနုတရားကင်းစွာ ဆုံးဖြတ်ချက်ချခြင်း၊ လမ်းစည်းကမ်းများကို လိုက်နာနိုင်မှု တို့ ပါဝင်ပါသည်။



### အကံပြုခြက်

#### လနေကျင့်ပါ၊ လနေကျင့်ပါ၊ လနေကျင့်ပါ

- ယာဉ်မောင်းရာတွင် ပိုသက်သေသက်သာဖွဲ့စည်း၊ အောင်မြင်ရန် အခွင့်အရေးပိုများလေ ဖြစ်သည်။

#### ယာဉ်ကျေးပီပြင်ညာရင်ပီသပါစေ

- အပြောဘာစကားသဘာဝ စိတ်သဘာဝထားသည့် အောင်မြင်မှု အခွန်ရရှိနိုင်သည် တစ်ခုခုကို မသေချာလျှင် မေးခွန်းများမေးရန် မကန့်သတ်ပါနှင့်။ အမှားလုပ်ခင်းထက် ညွှန်ကြားချက်များကို ရှင်းပခြင်းခင်းက ပိုကောင်းသည်။

#### သင့်စစ်ဆေးမှုသို့ အချိန်မီ အရောက်လာပါ

- ဤသို့ပုံပြုခြင်းက စစ်ဆေးသူ၏ အချိန်ကို လေးစားရာ ရောက်ပီပြင်သင့်တာဝန်ယူမှုကို လက်တွဲပေးပါသည်။

#### စိတ်ငြိမ်မြောက်ပြီးအရုံစိုက်ပါ

- အချိန်ယူပါ၊ အလျင်စလိုမလုပ်ပါနှင့်၊ သင်၏ယာဉ်မောင်း ကျွမ်းကျင်မှုကို ယုံကြည်ပါ။

ယာဉ်မောင်းကျွမ်းကျင်မှု စစ်ဆေးခင်းကို အောင်မြင်သည်နှင့် သင်၏ North Carolina ယာဉ်မောင်းလိုင်စင်ကို ထုတ်ပေးပါမည်။

ဂုဏ်ယူပါတယ်။ ယခု သင်သည် လမ်းမပေါ်တွင် အနုတရားကင်းစွာ တရားဝင် ယာဉ်မောင်းနှင်ခွင့် ရရှိသွားပါပြီ။



# အပိုင်း ၂ North Carolina ပညာရေးစနစ် ယာဉ်စည်းကမ်းများ

## လမ်းအကကြောင်း လေ့လာခြင်း

- ၁ လမ်းအကကြောင်း သိရှိနားလည်ခြင်း
- ၂ အချက်ပေးမှုနှင့် အချက်ပေးမှုများ
- ၃ လမ်းစည်းကမ်းများ

## အနုတရားကင်းစွာ ယာဉ်မောင်းနှင်မှု

- ၄ ယာဉ်မောင်း အနုတရားကင်းရှင်းရေး
- ၅ ထိုင်ခုံခါးပတ်များနှင့် ကလေးထိုင်ခုံများ
- ၆ အခြေအနေအမျိုးမျိုးကို ကိုင်တွယ်ဖွဲ့စည်းခြင်း
- ၇ လမ်းမျှသုံးခြင်း

## နောက်ထပ်ရင်းမမြဲများ

- ၈။ ယာဉ်မောင်းနှင်ချိန် စည်းကမ်းချိုးဖောက်မှုများ
- ၉ ရဲများနှင့် ဆက်ဆံပုံပြုဆိုင်ခြင်း
- ၁၀ သင့်ယာဉ်ကို ဝရုတ်စိုက်ထိန်းသိမ်းခြင်း



Chapel Hill  
PUBLIC LIBRARY

# ၁ လမ်းအကခြင်း သိရှိနားလည်ခြင်း





## ယာဉ်ကခြဆိုင်းဘုတ်များ

လမ်းဆိုင်းဘုတ်များသည် အန္တရာယ်ကင်းစွာ ယာဉ်မောင်းနှင်နိုင်စေရန် သင့်အတွက် လမ်းညွှန်ဖွဲ့စည်းပေးသည်။ မတူညီသောအမျိုးအစားများ၏ အဓိပ္ပာယ်ကို သင်နားလည်စေရန် အောက်တွင် ၎င်းတို့ကို ခွဲခြား၍ ရှင်းပြပေးထားသည်။

**ရပ်ပါ။ လမ်းဦးစားပေးပါ။ စည်းကမ်းများကို လိုက်နာပါ။**  
 စည်းကမ်းချက်ဆိုင်းဘုတ်များသည် များသောအားဖြင့် အမည်းနှင့် အဖြူရောင်တို့ဖြင့် ဖွဲ့စည်းထားသည်။ ၎င်းတို့သည် မကြိုတင်ကန်သတ်ချက်များနှင့် အကွေ့ စည်းကမ်းများကဲ့သို့ လိုက်နာရမည့် ဥပဒေကို သင့်အား ပြောပြပေးပါသည်။ ရပ်ပါ။ လမ်းဦးစားပေးပါနှင့် မဝင်ရကဲ့သို့ အရမ်းကန့်သတ်အရာများသည် အနီရောင်ဖွဲ့စည်းထားသည်။

ယာဉ်ကခြစည်းကမ်း	
<p><b>ရပ် ဆိုင်းဘုတ်</b>                      လုံးဝရပ်ပိတ်နှစ်ဖက်လုံးကို ကြည့်ကာ လမ်းသွားလမ်းလာများနှင့် အခြားယာဉ်များကို လမ်းဦးစားပေးပါ။</p>	
<p><b>လမ်းဦးစားပေးရန် ဆိုင်းဘုတ်</b>                      အထူးသဖြင့် လမ်းဆုံများတွင် အခြားယာဉ်များအား အရင်သွားခွင့်ပေးရန် အရှိန်လျှော့ပါ သို့မဟုတ် ရပ်ပါ။</p>	
<p><b>လမ်းမှား / မဝင်ရ</b>                      သင် လမ်းပိုင်းပိုင်းသွားနေသည်။ ချက်ချင်းပန်ကွေ့ပါ။</p>	
<p><b>မကြိုတင်ကန်သတ်ချက်</b>                      သင်သွားနိုင်သည့် အမြင့်ဆုံးမကြိုတင်ကန်သတ်ချက်များတွင် အနိမ့်ဆုံးမကြိုတင်ကန်သတ်ချက်များလည်း ရှိသည်။</p>	
<p><b>မကွေ့ရ</b>                      ဤဆိုင်းဘုတ်များသည် သင်ပျော်ပျော်မရသည့် အကွေ့များကို ပြောပြသည် (ဘယ်ညာ သို့မဟုတ် n-ကွေ့)</p>	
<p><b>ကျပ်မတက်ရ နေရာ</b>                      ဤနေရာတွင် လမ်းကခြများ မပိုင်းပါနှင့် သို့မဟုတ် အခြားကားများကို ကျပ်မတက်ပါနှင့်။</p>	
<p><b>တွေ့လမ်းကျဉ်းရှိသည်</b>                      သင်ရှိနေသည့်လမ်းကခြသည် မကျဉ်းဆုံးတော့မည်။ လမ်းကခြများပိုင်းပါ သို့မဟုတ် အခြားယာဉ်များကို ဝင်ခွင့်ပေးရန် နှော့ပေးပါ။</p>	

ကားပါကင်ထိုးရန် စည်းကမ်းချက်များ	
<p><b>ကားပါကင်ထိုးရန် ဆိုင်းဘုတ်များ</b></p> <p>၎င်းတို့သည် မသန်စွမ်းသူများ ကားပါကင်ထိုးရန်နေရာကို သို့မဟုတ် ပါကင်ထိုးခွင့် ပြုသည့်နေရာ သို့မဟုတ် ပါကင်ထိုးရသော ဘတ်စ်ကားမှတ်တိုင်များကို ညွှန်ပေးပေးသည်။</p>	 
<p><b>ကားပါကင်မထိုးရ</b></p> <p>ဤဆိုင်းဘုတ်များက ကားပါကင်ထိုးခွင့်မပြုသည့်နေရာကို သင့်အား ပြောပြပါသည်။</p>	 

လမ်းကမ္ဘာ လမ်းညွှန်ချက်	
<p><b>တစ်လမ်းမောင်း</b></p> <p>ယာဉ်ကမ္ဘာသည် ဦးတည်ဘက်တစ်ခုတည်းသာ သွားလာသည်။</p>	
<p><b>ဘယ် / ညာကွေ့ရန်</b></p> <p>လမ်းသည် ရှုထောင့် ထိုဦးတည်ဘက်သို့ ပြောင်းပါမည်။ မှန်ကန်သော လမ်းကမ္ဘာတွင် ဆက်နုပါ။</p>	  

အနုတရားကင်းရှင်းရေး ဆိုင်းဘုတ်များ	
<p><b>ကျောင်းရန်</b></p> <p>အရှိန်လျှော့ပိုင်းကလေးများကို သတိထားပါ။ လမ်းသွားလမ်းလာများ လမ်းဖွတ်ကူးနိုင်စေရန်အတွက် ရပ်ရန် အသင့်ပပြုပါ။</p>	
<p><b>ရထားလမ်းကူး</b></p> <p>ရထားတစ်စီးကို မပြုလျှင် သို့မဟုတ် ရထားသံကူးလျှင် ရပ်ပါ။ ချထားသော ဂိတ်များကို ဝိုက်၍ ဘယ်တော့မှ မမောင်းပါနှင့်။</p>	 
<p><b>ယာဉ်ကမ္ဘာပြောင်းခြင်း</b></p> <p>ယာဉ်ကမ္ဘာကို သင့်ထံသို့ ပေါင်းဝင်ခွင့် ပြုရန်အတွက် အရှိန်လျှော့ရန်၊ အရှိန်မြှင့်ရန် သို့မဟုတ် လမ်းကမ္ဘာများပြောင်းရန် အသင့်ပပြုပါ။</p>	 

**ဖဖြန့်ခဲခြေရုံသေ အနုတရားများကို သတိထားပါ**



သတိပေး ဆိုင်းဘုတ်များသည် များသောအားဖြင့် အဝါရောင် စိန်တုံးပုံစံများ ဖြစ်ကြသည်။ ၎င်းတို့သည် လာမည့် ဘေးအန္တရာယ်များကို သင့်အား သတိပေးသည်။

သတိပေးလက္ခဏာများ	
<p><b>ရှုထောင့် ရပ်ပါ/ရှုထောင့် အချက်ပပြု / ရှုထောင့် လမ်းဦးစားပေးပါ</b> ရပ်ရန် သို့မဟုတ် အရှိန်လျှော့ရန် ပြောဆိုပါ။</p>	 ရှုထောင့် ရပ်ပါ  ရှုထောင့် အချက်ပပြု  ရှုထောင့် လမ်းဦးစားပေးပါ
<p><b>အဝေးပေးလမ်းခွဲ ဆုံးသည် / စတင်သည်</b> ရှုထောင့် နှစ်လမ်းသွား ယာဉ်ကြော</p>	 အဝေးပေးလမ်းခွဲ ဆုံးသည်  စတင်သည်  ရှုထောင့် နှစ်လမ်းသွား ယာဉ်ကြော
<p><b>လမ်းကူး / လမ်းဘေး</b> အရှိန်လျှော့ရန် အသင့်ပြင်ပြီးလာမည့် ယာဉ်ကြောကို စောင့်ကြည့်ပါ။</p>	 လမ်းကူး  လမ်းဘေး
<p><b>အဝိုင်းပတ်</b> အရှိန်လျှော့ပြီးအဝိုင်းပတ်တွင် ရှိနေပေါ့သား ယာဉ်ကြောကို လမ်းဦးစားပေးပါ။</p>	

သတိပေးလက္ခဏာများ	
<p><b>လမ်းပိတ်ထားသည်</b> တခြားလမ်းကကြောင်းရှာပါ။</p>	 ROAD CLOSED  ROAD CLOSED
<p><b>ကုန်းတက်များ / အကွေ့အကောက်များ / အကွေ့အကောက်များသေလမ်း</b> ထိုလမ်းများထဲ မဝင်မီ အရှိန်လျှော့ပါ။</p>	 ကုန်းတက်များ  အကွေ့အကောက်များသေလမ်း
<p><b>သမင်ကူးလမ်း / ကျွဲနွားတိရစ္ဆာန်ကူးလမ်း / လယ်ထွန်စက်</b> တိရစ္ဆာန်များ သို့မဟုတ် အနွေးယာဉ်များကို သတိထားပါ။</p>	 Deer Crossing  Cattle Crossing  Farm Machinery

သတိပေးလက္ခဏာများ	
<p><b>ကျောင်းလူကူးလမ်း</b> လူကူးမျဉ်းကျားတွင် ဖြတ်ကူးနေသော လမ်းသွားလမ်းလာများကို သတိထားပါ။</p>	
<p><b>အကဉ်းအလပ်နိမ့်သည်</b> သင့်ယာဉ် မငြိလွန်းပါက မဝင်ပါနှင့်။</p>	
<p><b>စိုသည့်အခါ လမ်းချစ်သည်</b> အရှိန်လျှော့ပါ ရုတ်တရက်ဘရိတ်အုပ်ခင်း သို့မဟုတ် ကွေ့ခင်းကို ရှောင်ပါ ခွာမောင်း သည့် အကွာအဝေးကို တိုးမြှင့်ပါ</p>	
<p><b>လမ်းအထိန်းခုံး / နိမ့်လျှော့အဆင်း / လမ်းကျဉ်း</b> မညီညာသော လမ်းမျက်နှာပင်များနှင့် ကျဉ်းမကြောင်းသော လမ်းကခြားများအတွက် အရှိန်လျှော့ပါ။</p>	 
<p><b>ကျောက်ခင်းလမ်း ဆုံးသည်/ ကျောက်စရစ်ခဲမညီညာပါ</b> ဤမျက်နှာပင်များပေါ်တွင် ဂရုတစိုက် မောင်းပီြဲအရှိန်လျှော့ပါ။</p>	

သတင်းအချက်အလက်	
<p><b>အကပ်ပြုထားသော မြန်နှုန်း</b> ၎င်းသည် လက်ရှိအခြေအနေများအတွက် အကပ်ပြုထားသည့် အနုတရားကင်းစွာ မောင်းနှင်နိုင်သော မြန်နှုန်းဖြစ်သည်။</p>	

ဆောက်လုပ်ရေး	
<p><b>လမ်းလွှဲ</b> လမ်းကခြားပကြောင်းထားသော လမ်း အတွက် ဆိုင်းဘုတ်များကို လိုက်နာပါ။</p>	
<p><b>လုပ်ငန်းခွင်ရန်</b> အရှိန်လျှော့ပါ လမ်းပေါ်တွင် သို့မဟုတ် လမ်းပခုံးပေါ်တွင် အလုပ်သမားများ ရှိ နိုင်သည်။ အလံကို သူ ညွှန်ကြားချက်များ ကို လိုက်နာပါ။ မီးကြီးများကို ဖွင့်ပါ။</p>	

သင့်လမ်းကို ရှာဖွေခြင်း	
<p><b>လမ်းညွှန်ဆိုင်းဘုတ်များ (များသောအားဖြင့် အစိမ်း၊ အပြာ သို့မဟုတ် အညိုရောင်)</b></p> <p>၎င်းတို့သည် ဦးတည်ရာများ၊ လမ်းကခြောင်းများ၊ အကွာအဝေးများနှင့် ဝန်ဆောင်မှုများကို ပြခြင်းဖြင့် သွားလာနိုင်ရန် ကူညီပေးသည်။</p>	
<p><b>အဝေးပြေးလမ်း လမ်းညွှန်ဆိုင်းဘုတ်များ (အဖျက်ခံစာလုံးများဖြင့် အစိမ်းရောင်)</b></p> <p>Tell you about upcoming exits, roads, places, and gas stations.</p>	
<p><b>မိုင်တိုင် အမှတ်အသားများ (အဖျက်ခံစာလုံးများဖြင့် အစိမ်းရောင်)</b></p> <p>ပဏ္ဍိတနယ်နယ်နိမိတ်မှစတင်၍ အဝေးပြေးလမ်းပေါ်ရှိ မိုင်တိုင်းကို အမှတ်အသား ပြုသည်။</p>	

## အောက်ဖော်ပြပါ လမ်းအမှတ်အသားများ၏ အရေးကိစ္စ

- လမ်းသွားလမ်းလာ ဆိုင်းဘုတ်များကို လိုက်နာခြင်းသည် ယာဉ်မောင်းများ၊ လမ်းသွားလမ်းလာများနှင့် စက်ဘီးသမားများအား ရှင်းလင်းသော ညွှန်ကြားချက်များနှင့် သတိပေးချက်များ ပေးခြင်းဖြင့် ယာဉ်တိုက်မှုဖြစ်နိုင်ခြေကို လျှော့ချပေးပြီး ယာဉ်အန္တရာယ်ကင်းရှင်းစေရန် တားဆီးပေးပါသည်။
- လမ်းအသွားအလာ ဆိုင်းဘုတ်များကို လိုက်နာခြင်းသည် ဥပဒေ လိုအပ်ချက်ဖြစ်သည်။ ၎င်းတို့ကို လျစ်လျူရှုခြင်းသည် ဒဏ်ငွေများ၊ ပဏ္ဍိတများနှင့် ဥပဒေဆိုင်ရာ အကျိုးဆက်များ ဖြစ်ပေါ်စေနိုင်ပြီး အာမခံပရီမီယံကမ်းများ တိုးလာနိုင်သည်။





# ၁ လမ်းအကခြင်း သိရှိနားလည်ခြင်း

## လမ်းမျက်နှာပင် မျဉ်းများ

လမ်းပေါ်ရှိ မျဉ်းများ သင့်လမ်းကခြားတွင် ဆက်ရှိနေရန်အတွက် လမ်းညွှန်

လမ်းပေါ်တွင် ဆေးခပ်ထားသည့် မျဉ်းများသည် ယာဉ်ကခြားကို ဘေးကင်းစွာ သွားလာနိုင်စေရန် ကူညီပေးသည်။ အောက်ပါတို့သည် အရောင်မတူညီသော မျဉ်းများ၏ အဓိပ္ပာယ်ဖွဲ့သည်။

### အဝါရောင်မျဉ်းများ ဆန့်ကျင်ဘက်သို့သွားနသော ယာဉ်ကခြားကို ခွဲခြား

- တစ်ကခြားတည်း အဝါရောင်မျဉ်း (မျဉ်းပတ်) သင့်အရှေ့ရှိကားတစ်စီးကို ကျော်တက်ရန် ဤမျဉ်းကို ဖြတ်နိုင်သည်။ သို့သော် ဂရုစိုက်ပါ။ လမ်းကခြားများ မပခြင်းမီ ဝင်လာသည့် ယာဉ်ကခြားမရှိကခြား သင်္ချေပါစေ။
- အဝါရောင်မျဉ်းနှစ်ကခြား (အဆက်မပြတ်) ၎င်းသည် ကျော်မတက်ရန်ဖွဲ့သည်။ အခြားယာဉ်များကို ကျော်တက်ရန် ဤမျဉ်းကို မဖြတ်ပါနှင့်။
- အဝါရောင်မျဉ်းပတ်နှင့် အဆက်မပြတ်အဝါရောင်မျဉ်း (အရောင်) မျဉ်းပတ်က သင့်လမ်းကခြား၏ ဘေးတွင်ရှိသည့်အခါမှသာ ကျော်တက်နိုင်သည်။ အဆက်မပြတ်အဝါရောင်မျဉ်းက သင့်ဘေးတွင်ရှိလျှင် မကျော်တက်ပါနှင့်။



တစ်ကခြားတည်း အဝါရောင်မျဉ်း (မျဉ်းပတ်)



အဝါရောင်မျဉ်းနှစ်ကခြား (အဆက်မပြတ်)



အဝါရောင်မျဉ်းပတ်နှင့် အဆက်မပြတ် အဝါရောင်မျဉ်း (အရောင်)

### အဖြူရောင်မျဉ်းများ သင့်လမ်းကခြားတွင် ဆက်နေခြင်း

- အဆက်မပြတ်အဖြူရောင်မျဉ်းများ ဤမျဉ်းများသည် လမ်း၏အစွန်းကို အမှတ်အသားပြုသည်။ ၎င်းတို့ကို ဖြတ်မကူးပါနှင့်။ ၎င်းတို့သည် ယာဉ်ကခြားကို ခွဲရန် ရှိနေခြင်းဖြစ်သည်။
- အဖြူရောင်မျဉ်းပတ်များ ဤမျဉ်းများသည် တူညီသော ဦးတည်ဘက်သို့ သွားနသော လမ်းကခြားများကို ခွဲသည်။ ဤမျဉ်းများကို ဖြတ်ပို့လမ်းကခြားများ ပြောင်းနိုင်သည်။ သို့သော် အန္တရာယ်ကင်းကခြား သင်္ချေစေရန် သင့်ကားမှန်များနှင့် မျက်ကွယ်နရောများကို အမဲပြောင်း ဦးစွာစစ်ဆေးပါ။



အဆက်မပြတ်အဖြူရောင်မျဉ်းများ



အဖြူရောင်မျဉ်းပတ်များ

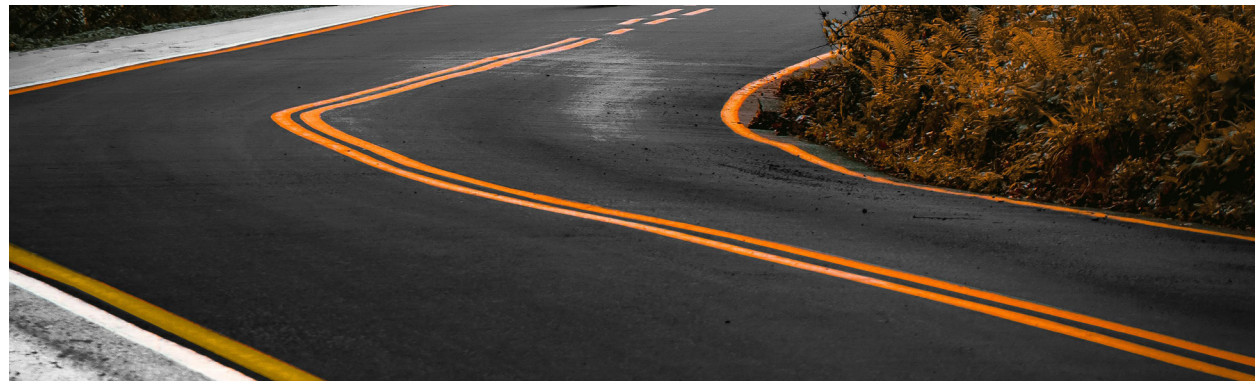

# ၁ လမ်းအကကြောင်း သိရှိနားလည်ခြင်း

## လမ်းဆုံများနှင့် အဝေးပရိတ်လမ်းများ

လမ်းဆုံဆိုတာ ဘာလဲ။

လမ်းဆုံသည် လမ်းနှစ်လမ်းနှင့်အထက် ဖြတ်သွားသည့်နေရာ ဖြစ်သည်။ အနုတရားရှိနိုင်သောကကြောင့် လမ်းဆုံများတွင် ဂရုစိုက်ရန် အရေးကြီးပါသည်။ အသက်သဆုံးစေသော ကားတိုက်မှုများ၏ သုံးပုံတစ်ပုံကျပ်သည် လမ်းဆုံများတွင် ဖြစ်ပွားသည်။ အရှိန်လျှော့ပီလမ်းဆုံများအနီးရှိ လမ်းဆိုင်ဘုတ်များနှင့် မီးပွင့်အချက်ပမီးများကို အာရုံစိုက်ပါ။ လမ်းဆုံများတွင် လမ်းဦးစားပေးသည့် စည်းမျဉ်းကို လိုက်နာရန် မမေ့ပါနှင့်။

အောက်ပါတို့သည် သင်ကိုးကွယ်မည့် မတူညီသော လမ်းဆုံအမျိုးအစားအချို့ဖြစ်သည်

### 1 ရပ် ဆိုင်းဘုတ်

- ရပ် ဆိုင်းဘုတ် တွေသည်အခါ လုံးဝရပ်လိုက်ပါ။
- လမ်းတစ်လျှောက် ယာဉ်ကကြာကို လမ်းဦးစားပေးပါ။
- ဘေးကင်းသည့်အခါမှသာ ရှေ့သို့ဆက်သွားပါ သို့မဟုတ် ကွေ့ပါ။

### 2 ရပ် ဆိုင်းဘုတ် သို့မဟုတ် အချက်ပမရှိပါ

- လမ်းဆုံတွင် ရပ် ဆိုင်းဘုတ် သို့မဟုတ် အချက်ပမရှိပါက လမ်းဆုံတစ်လျှောက် ရှေ့လျားနေပေးပြီးနောက် ယာဉ်များကို လမ်းဦးစားပေးပါ။
- ယာဉ်နှစ်စီးက လမ်းဆုံသို့ တစ်ချိန်တည်းတွင်ရောက်ရှိပါက ညာဘက်ရှိယာဉ်သည် ဦးစားပေးနိုင်ပါသည်။

### 3 လေးလမ်း ရပ် ဆိုင်းဘုတ်

- လေးလမ်း ရပ် ဆိုင်းဘုတ်တွင် ယာဉ်အားလုံးသည် လုံးဝရပ်ရမည်။
- ရပ် ဆိုင်းဘုတ်သို့ အရင်ရောက်သည့်ယာဉ်သည် အရင်သွားနိုင်ပါသည်။
- ယာဉ်နှစ်စီးက လမ်းဆုံသို့ တစ်ချိန်တည်းတွင်ရောက်ရှိပါက ညာဘက်ရှိယာဉ်အား အရင်သွားရန် ဦးစားပေးရမည်။

### 4 အဝိုင်းများ

- အဝိုင်းများကို အဝိုင်းပတ်များဟုလည်း သိကပြုပြီး၎င်း တို့တွင် သွားလာရန် မတူညီသော ချဉ်းကပ်နည်းကို လိုအပ်ပါသည်။
- အဝိုင်းတစ်ခုနား ရောက်ရှိသည့်အခါ အရှိန်လျှော့၍ အဝိုင်းတွင်ရှိပြီးနောက် ယာဉ်ကကြာကို လမ်းဦးစားပေးပါ။
- ကြီးမားသော ကုန်တင်ကားများနှင့် ဘတ်စ်ကားများသည် လမ်းကကြာများကိုဖြတ်ပြီးမောင်းနိုင်သောကကြောင့် ၎င်းတို့ကို နှော့ပိုပေးပါ။
- သင်ထွက်လိုသည့်လမ်းသို့ ရောက်သည်အထိ လမ်းအတိုင်း ညာဘက်မှလိုက်ပါ။
- အဝိုင်းတွင် မီးတဖျပ်ဖျပ်လင်းနေသော အရေးပေါ်ယာဉ်တစ်စီး ရှိပါက မဝင်ပါနှင့်။

### ပညာနယ်လမ်းဆုံ အဝေးပရိတ်လမ်းများ

ပညာနယ်လမ်းဆုံ အဝေးပရိတ်လမ်းများသည် ပုံမှန်လမ်းများနှင့် ကွဲပြားသည်။ အောက်ပါတို့သည် ပညာနယ်လမ်းဆုံတွင် သွားလာခြင်းနှင့်ပတ်သက်၍ သိထားရမည့်အရာအချို့ဖြစ်သည်။

- ၎င်းတို့တွင်ယာဉ်လမ်းကကြာများစွာနှင့် မတူညီသော ဦးတည်ဘက်သို့ သွားနေသော ယာဉ်များအတွက် သီးခြား လမ်းကကြာများ ရှိပြီးရထားလမ်းကူးများ၊ ထောင်ချိုးလမ်းကွေ့များ၊ ရပ် ဆိုင်းဘုတ်များ သို့မဟုတ် မီးပွင့်အချက်ပမီးများ မရှိပါ။
  - ၎င်းတို့တွင် ပုံမှန်သော မကြီးမားသောကုန်သွယ်ရေးလမ်းများ ရှိပါသည်။
- ပညာနယ်လမ်းဆုံ အဝေးပရိတ်လမ်းပေါ်တွင် သွားလာသည့်အခါ သင့်အရီးကို ကြိုတင်စီစဉ်ထားရန် အရေးကြီးပါသည်။

# ၁ လမ်းအကကြောင်း သိရှိနားလည်ခြင်း လမ်းဆုံများနှင့် အဝေးပင်းလမ်းများ

## ပညာရေးလမ်းဆုံတွင် မောင်းနှင်နည်း

- ပညာရေးလမ်းဆုံသို့ ဝင်ရန် ညာဘက်လမ်းကကြောတွင် ရှိနေပေါ်အခြေ  
ယာဉ်ကကြောနှင့်တူညီသောမကြောနားဖွင့် ရွေးလျားနိုင်သည်အထိ အရှိန်မမြှင့်ပါ။
- အချက်ပေါ်အနုတရားကင်းစွာ ယာဉ်ကကြောပေါင်းစည်းပါ။
- ရှုကားနောက်မီခြင်းနှင့်ကပ်၍ မလိုက်ဘဲ “နှစ်စကုကန်” စည်းမျဉ်းကို  
လိုက်နာရန် မမေ့ပါနှင့်။
- မကြောနားကန်သတ်ချက်ကို လိုက်နာပေါ်အခြေယာဉ်ကို မကျော်တက်ပါက  
ညာဘက်လမ်းကကြောထဲတွင် မောင်းနှင်ပါ။
- သင့်အထွက်လမ်းကို လွတ်သွားပါက နောက်တစ်ခုသို့ ဆက်သွားပါ။  
ပညာရေးလမ်းဆုံ အဝေးပင်းလမ်းတွင် ဘယ်တော့မှ နောက်မဆုတ်ပါနှင့်  
သို့မဟုတ် မကွေ့ပါနှင့်။
- ရပ်ရန် လိုအပ်ပါက ယာဉ်မောင်းနှင်သည့်လမ်းကကြောတွင် မရပ်ပါနှင့်။ လမ်း  
ပခုံးသို့ ရွေ့ပါ။
- မိုင် ၁၀၀ ပညာရေးတိုင်း ရပ်ပေါ်အထောက်အကူကကြော သဘောပါစေ။

# ၂ အချက်ပများနှင့် အချက်ပမြီးများ ယာဉ်ကွေ့သည့် အချက်ပမြီးများ / မီးကြီးများ

## ◀▶ လက်အချက်ပမြီးများ / ယာဉ်ကွေ့သည့် အချက်ပမြီးများ

ယာဉ်မောင်းရာတွင် ဆက်သွယ်ပကြာဆိုရပါသည်။ သင်ဘာလုပ်မည်ကို အခြားယာဉ်မောင်းများအား ပကြာပရန် လိုအပ်သည်။ ဤသည်မှာ အချက်ပများကို အသုံးပုနည်းဖဖြစ်သည်။ အနုတရယ်ကင်းစရေန် အချက်ပမြီးများနှင့် ဟွန်းတီးခြင်း။

အချက်ပ	အသုံးပနည်း
ယာဉ်ကွေ့သည့် အချက်ပမြီးများ	<ul style="list-style-type: none"> <li>• ကွေ့သည့်အခါတိုင်း သို့မဟုတ် လမ်းကကြာပကြောင်း သည့်အခါတိုင်း။</li> <li>• စစစစ အချက်ပကြာပ၊ ပိုကောင်းလဖေဖြစ်သည် (မကွေ့မီ သို့မဟုတ် မရပ်မီ အနည်းဆုံး ပေ ၁၀၀ မှ ၂၀၀ အလိုတွင် အချက်ပပြု)။</li> </ul>
လက်အချက်ပမြီး (အကွေ့အချက်ပမြီးများ မပွင့်လာပါက)	<ul style="list-style-type: none"> <li>• သင်၏ ယာဉ်ကွေ့သည့် အချက်ပမြီးများ မပွင့် သည့်အခါမှသာ။</li> </ul>
ဘယ်ကွေ့	<ul style="list-style-type: none"> <li>• ဘယ်သို့ မကွေ့မီ။</li> </ul>
ညာကွေ့	<ul style="list-style-type: none"> <li>• ညာသို့ မကွေ့မီ။</li> </ul>
ရပ်ခြင်း	<ul style="list-style-type: none"> <li>• အရိန်မလျှော့မီ သို့မဟုတ် လုံးဝ မရပ်မီ။</li> </ul>

# ၂ အချက်ပပြုများနှင့် အချက်ပမြီးများ

## ယာဉ်ကွေ့သည့် အချက်ပမြီးများ / မီးကိြများ

 မီးများ

အချက်ပ	အသုံးပကြည်း
မီးကိြများ	<ul style="list-style-type: none"> <li>ညအချိန်တွင်။ မိုးရွာစဉ်၊ ဆီးနှင်းကျစဉ် သို့မဟုတ် ကောင်းစွာမမငြိနိုင်သော အခြေအနေများအတွင်း။</li> </ul>
အောက်မီးများ	<ul style="list-style-type: none"> <li>မို်ထွင်း မောင်းနှင်ခြင်းနှင့် မိုးရွာချိန်အတွက်။</li> </ul>
အပေါ်မီးများ	<ul style="list-style-type: none"> <li>မျက်နှာချင်းဆိုင်လာနေသော ယာဉ်မရှိသည့် ဟင်းလင်းလမ်းများအတွက်။ မီးကိြများ နီးကပ်လာသည်ကို တွေ့သည့်အခါ ပိတ်ပါ။</li> </ul>
နောက်မီးများနှင့် ဘရိတ်မီးများ	<ul style="list-style-type: none"> <li>သင့်မီးကိြများကို ဖွင့်ထားသည့်အချိန်တိုင်း ၎င်းတို့က လင်းနေသင့်သည်။</li> <li>သင့်နောက်ရှိယာဉ်မောင်းများကို အချက်ပဖြန် အရှိန်မလျှော့မီ သင့်ဘရိတ်များကို နင်းပိတ်ခြင်းတို့ကို မီးလင်းအောင်လုပ်ပါ။</li> </ul>

အလင်းတန်းများ ပြည့်စုံသည် 

အောက်မီးများ အညှန်း 

# ၂ အချက်ပပြားနှင့် အချက်ပမြီးများ

## မီးပွင့်အချက်ပမြီးများ

မီးပွင့်အချက်ပမြီးများသည် လမ်းဆုံများတွင် ယာဉ်ကကြာကို ချောမွေ့စွာနှင့် ဘေးကင်းစွာ သွားလာနိုင်စေသည့် အရောင်ဖြင့် လမ်းညွှန်ချက်များပင် ဖြစ်သည်။ မတူညီသော မီးရောင်များနှင့် မီးရောင်များအလိုက် ယာဉ်မောင်းများ လုပ်ရမည့်အရာကို အောက်တွင် ခွဲခြားဖော်ပြထားပါသည်။

အမျိုးအစား	မီးရောင်များအလိုက် လုပ်ရမည့်အရာ	မီးပွင့်
<p>အခကြံခံ မီးပွင့်များ</p> 	<p>ဤအရာများသည် ယာဉ်ကကြာ အသွားအလာကို ထိန်းချုပ်ရန် လမ်းဆုံများတွင် သင်ပုံမှန်မငြိတွေရသည့် မီးများဖြစ်သည်။</p>	<ul style="list-style-type: none"> <li>• <b>မီးစိမ်း</b> အနုတရားကင်းပါက လမ်းဆုံကို တည့်တည့်ဖြတ်သွားနိုင်သည်။</li> <li>• <b>မီးဝါ</b> အရှိန်လျှော့ပေးပြီးနောက် အနုတရားကင်းစွာ ရပ်တန့်ရန် ပြင်ဆင်ပါ။</li> <li>• <b>မီးနီ</b> လမ်းဆုံမျဉ်းမရောက်ခင် လုံးဝရပ်ပါ။</li> </ul>
<p>မီးနီစဉ်တွင် ညာဘက်သို့ကွေ့ခွဲခြား</p> 	<p>များသောအားဖြင့် "မီးနီစေ့စဉ် မကွေ့ရ" ဟူသော ဆိုင်းဘုတ်မရှိလျှင်၊ လူကူးမျဉ်းကျားတွင် လမ်းဖြတ်ကူးနေသော လမ်းသွားလမ်းလာများ မရှိလျှင် လုံးဝရပ်ပြီးနောက် မီးနီစဉ်တွင် ညာဘက်သို့ကွေ့နိုင်သည်။</p>	<ul style="list-style-type: none"> <li>• မီးနီစဉ်တွင် ညာဘက်ကွေ့ခွဲခြား (ထားမဖြစ်ထားပါက)</li> </ul>
<p>အကွေ့မပြားများ</p> 	<p>ဤအထူးမပြားသင့်ကတေများသည် လက်ဝဲ သို့မဟုတ် လက်ယာသို့ ကွေ့ရန် ဘေးကင်းသည့်အချိန်ကို သင့်အား ပြောပြသည်။</p>	<ul style="list-style-type: none"> <li>• <b>မပြားစိမ်း</b> သင့်လမ်းကကြာသည် ထိုဦးတည်ဘက်အတိုင်း ကွေ့နိုင်သည့် လမ်းဖြစ်သည်။</li> <li>• <b>မပြားဝါ</b> သင့်လမ်းကကြာအတွက် မပြားစိမ်းသည် အနီရောင်ပြောင်းတော့မည်။ တတ်နိုင်လျှင် အနုတရားကင်းစွာ ရပ်တန့်ပါ သို့မဟုတ် လမ်းဆုံတွင် ရှိနေပေးသော ဖြစ်ပါက ပြီးအောင်ကွေ့ပါ။</li> <li>• <b>မပြားနီ</b> ကွေ့နေသည့် ယာဉ်ကကြာသည် ရှုထောင့်မသွားမီ ရပ်ပြီးမပြားစိမ်းလာသည်အထိ စောင့်ရမည်။</li> </ul>

# ၂ အချက်ပမြားနှင့် အချက်ပမြီးများ

## မီးပိုင်အချက်ပမြီးများ

အမျိုးအစား	မီးရောင်များအလိုက် လုပ်ရမည့်အရာ	မီးပိုင်
<p>ပေါင်းစပ် အချက်ပမြား မြီးများနှင့် စက်ဝိုင်းများ</p> 	<p>မြီးနှင့်စက်ဝိုင်း အချက်ပမြီးများလုံးရှိပါက လမ်းကမ္ဘာများကွေ့ခင်းအတွက် မြီးများကို လိုက်နာပြီးတည့်တည့် သွားခင်းအတွက် စက်ဝိုင်းများကို လိုက်နာပါ။</p>	<ul style="list-style-type: none"> <li>• မြီးနှင့်စက်ဝိုင်း နှစ်မျိုးလုံး။</li> </ul>
<p>တဖျပ်ဖျပ် လင်းနသေမီးများ</p>	<p>ဤမီးများကို အထူးဂရုပြု၍ လိုအပ်သည်။</p>	<ul style="list-style-type: none"> <li>• <b>တဖျပ်ဖျပ်လင်းနသေမီးနီ</b> ၎င်းကို ရပ်ရန်သင့်ကတေအဖဖြေ မှတ်ယူပါ။ လုံးဝရပ်လိုက်ပါပြီး နောက် အနုတရယ်ကင်းသည့်အခါ သတိထား၍ ဆက်သွားပါ။</li> <li>• <b>တဖျပ်ဖျပ်လင်းနသေမီးဝါ</b> လမ်းဆုံနားသို့ ရောက်လာသည်နှင့် အမျှ အရှိန်လျှော့ပေးပြီးအထူးသတိထားပါ။</li> </ul>
<p>လမ်းသွားလမ်းလာများအတွက် အထူးအချက်ပမြီးများ</p>	<p>ဤမီးဝါများကို လမ်းသွားလမ်းလာများ သို့မဟုတ် အရေးပေါ်ယာဉ်များက ဖွင့်သည်။</p>	<ul style="list-style-type: none"> <li>• <b>ပေါင်းစပ်အချက်ပမြီးများ</b> အချက်ပမြီးသည် အဝါရောင် သို့မဟုတ် အနီရောင်ပခြင်းသွားပါက လမ်းသွားလမ်းလာများ သို့မဟုတ် အရေးပေါ်ယာဉ်များ ကျော်သွားသည် အထိ အရှိန်လျှော့၍ လုံးဝရပ်ပါ။</li> </ul>

# ၂ အချက်ပမြားနှင့် အချက်ပမြီးများ ဟွန်းနှင့် အနုတရယ်မီးများ

## ဟွန်း

သင့်ကား ရပ်တန့်သွားပီၼ်အနုတရယ်ဖမြီနိုင်သည့်အခါတွင် ၎င်းတို့ကို အသုံးပပြု-

- မတော်တဆမှုတစ်ခုမှ ကာကွယ်ရန်။
- အနုတရယ်ရုံစွာ လမ်းဖမြီကူးနသည့် လမ်းသွားလမ်းလာများအား သတိပေးရန်။
- အခဉ်းကားက လမ်းကမြီမှား၍ မဆင်းနှင်နလျှင်။



### သတိပမြီ-

လူတိုင်း လမ်းအနုတရယ်ကင်းရှင်းစရန် သင်၏ အချက်ပမြား၊ မီးများနှင့် ဟွန်းများကို အသုံးပပြုရာတွင် ရှင်းလင်းပမြီသားပီၼ်ယဉ်ကျေးမှုရှိပါစေ။

## စုံအချက်ပမြီးများ (အရေးပမါ အချက်ပမြီးများ)

ဤခလုတ်ကို နှိပ်ခမြီးဖမြီ ယာဉ်ကွေ့သည့် အချက်ပမြီးလေးခုလုံးကို တစ်ပမြီတည်း ဖွင့်ပါ။

သင့်ကား ရပ်တန့်သွားပီၼ်အနုတရယ်ဖမြီနိုင်သည့်အခါတွင် ၎င်းတို့ကို အသုံးပပြု-

- အဝေးပမြီးလမ်းပမါ သို့မဟုတ် အနီးအနားတွင် ရပ်နားထားသည်။
- ယာဉ်ကမြီအတွင်း စက်ချိုယွင်းနသေသည်။
- မတော်တဆ ဖမြီပွားသည့်နရောတွင်။



အနုတရယ်မီးများခလုတ်



# ၃ လမ်းစည်းကမ်းများ

လမ်းဦးစားပေးခံရခွင့် / မကြိတ်ကန်သတ်ချက်များ / ကျပ်တက်ခင်းနှင့် လမ်းကပြောပြခြင်းခင်း



ဤဇယားသည် လမ်းစည်းကမ်းနှင့်ပတ်သက်၍ ယာဉ်မောင်းအသစ်များအတွက် အထောက်အကူဖြစ်စေသော လမ်းညွှန်တစ်ခု ဖြစ်သည်။ ၎င်းတွင် အသုံးများသော ယာဉ်ကပြောပြခြင်းဘုတ်များ၏ အဓိပ္ပာယ်ကို ရှင်းပြပြီးလိုက်နာရမည့် အနုတရားကင်းစွာ ယာဉ်မောင်းနှင့်မှီဆိုင်ရာ အကံပြုချက်များကို ပေးထားသည်။

## ယဘေယျအားဖြင့် အနုတရားကင်းစွာ ယာဉ်မောင်းနှင့်မှီ

### အကံပြုခြင်းအရာ

အနုတရားကင်းစွာ သာမန်အားဖြင့် မကြိတ်ကန်သတ်ချက်များကို ထိန်းသိမ်းပါ

### အနုတရားကင်းစွာ ယာဉ်မောင်းနှင့်မှီဆိုင်ရာ အကံပြုချက်များ

- အခြားတစ်နည်းနည်းအရ သတ်မှတ်ထားခင်းမရှိလျှင် ပုံမှန်အားဖြင့် မှီကြိုခြင်းနှင့် မှီငြယ်များအပေါ်ရှိ လမ်းများပေါ်တွင် မကြိတ်ကန်သတ်ချက်မှာ တစ်နာရီလျှင် ၅၅ မိုင်နှုန်း (တစ်နာရီမိုင်နှုန်း) ဖြစ်သည်။
- အခြားတစ်နည်းနည်းအရ သတ်မှတ်ထားခင်းမရှိလျှင် မှီကြိုခြင်းနှင့် မှီငြယ်များတွင် ပုံသေမရှိသော ကန်သတ်ချက်မှာ တစ်နာရီလျှင် ၃၅ မိုင်နှုန်းဖြစ်သည်။
- မကြိတ်ကန်သတ်ချက်ထက် ပိုမိုမကြိတ်ကန်သတ်ချက်ပေးပါ။ အရှိန်လွန်နေပါက သင့်ကားကို ထိန်းချုပ်ရန်နှင့် အနုတရားကင်းစွာ ရပ်တန့်ရန် ပိုမိုခက်ခဲနိုင်ပါသည်။
- မကြိတ်ကန်သတ်ချက်နှင့် နီးကပ်အောင် ကြိုးစားပါ။ သို့သော် အရမ်း မနှေးပါစေနှင့်။ အရမ်းနှေးသွားလျှင် ပိုမိုမကြိတ်ကန်သတ်ချက် ယာဉ်များနှင့် တိုက်မိနိုင်ခြင်း ပိုများလာနိုင်ပါသည်။
- မိုးရွာချိန်၊ နင်းကျချိန် သို့မဟုတ် မုတ်တိုင်းထုတ်ပေးခြင်းတွင် လမ်းပေါ်ရှိအရာများကို တုံ့ပြန်ရန်အတွက် သင့်ကိုယ်သင် အချိန်ပေးနိုင်ရန် ပို၍အရှိန်လျှော့မောင်းပါ။

လိုလောက်သော နှောင့်လှည့်ထားပါ

- သင့်အရှေ့ရှိ ကားနှင့် သင့်ရှေ့တွင် နှောင့်လှည့်ထားမှုများ ချန်ထားပါ။
- မကြိတ်ကန်သွားလေ၊ အနုတရားကင်းစွာ ရပ်ရန် နှောင့်လှည့် ပိုလိုလေဖြစ်သည်။
- အသုံးဝင်သော စည်းကမ်းတစ်ရပ်မှာ နှစ်စက္ကနက်စည်းမျဉ်းဖြစ်သည်။ သင့်အရှေ့ရှိ ကားသည် (ဆိုင်းဘုတ်ကဲ့သို့) အရာဝတုထုတစ်ခုအား ဖြတ်ကျော်သွားသည်ကို စောင့် ကြည့်ပြီးသင့်ကားက ထိုနှောင့်လှည့်မှုမရောက်မီ နှစ်စက္ကနက်စည်းရောက်ပါ။
- လမ်းပခုံးပေါ် သို့မဟုတ် လမ်း၏ အလယ်တည့်တည့်ကို ဘယ်တော့မှ မဖြတ်သန်းပါနှင့်။

# ၃ လမ်းစဉ်ကမ်းများ

လမ်းဦးစားပေးခံရခွင့် / မကြိုတင်ကန်သတ်ချက်များ / ကျပ်တက်ခင်းနှင့် လမ်းကပြောင်းခြင်း

## အကကြောင်းအရာ

ကျိ၍ခန့်မှန်းနိုင်ပါစေ

## အနုတရားကင်းစွာ ယာဉ်မောင်းနှင်မှုဆိုင်ရာ အကပြုချက်များ

- သင်မကွေ့မီ သင်၏ မှိတ်တုတ်မှိတ်တုတ်လင်းနသည့်မီး (ယာဉ်ကွေ့သည့် အချက်ပကြ မီး) ကို အမဖြင့်ပါ။
- မကွေ့မီ အရှိန်လျှော့ပါ။
- သင်ကွေ့နေချိန်တွင် မတ်တတ်ဆိုင်ကယ်များ၊ စက်ဘီးများနှင့် လမ်းလျှောက်နု သူများကို ပို၍သတိထားပါ - ၎င်းတို့ကိုတွေ့ရန် ခက်ခဲနိုင်သည်။

တစ်ဖက်လူအား လမ်းဦးစားပေးခြင်း

- သင့်ရှေ့ရှိ လမ်းဖတ်ကူးနသူများအတွက် အမပြောင်းရပ်ပေးပြီး၎င်းတို့အား အရင် သွားခိုင်းပါ။
- တစ်စုံတစ်ဦးက ထိုနရောကို အရင်ရောက်နေပေါ်က ၎င်းအား ဦးစွာသွားခိုင်းရန် အရှိန် လျှော့ခြင်း သို့မဟုတ် ရပ်ပေးခြင်းအားဖြင့် ဦးစားပေးဆိုင်းဘုတ်တွင် ဦးစားပေးပါ။
- အဝေးပြေးလမ်းပေါ်တွင် ရှိနေသောကားကို သင်မဝင်ရောက်မီ သင့်ရှေ့မှ သွားခွင့် ပေးပါ။
- အဝိုင်းတွင်လည်း ထိုအတိုင်းပင်ဖြစ်သည် - အဝိုင်းထဲ သင်မဝင်ရောက်မီ ထိုနရော တွင် ရှိနေသောကားများသွားရန် စောင့်ဆိုင်းပေးပါ။



# ၃ လမ်းစည်းကမ်းများ

လမ်းဦးစားပေးခံရခွင့် / မကြိတ်ကန်သတ်ချက်များ / ကျယ်တက်ခင်းနှင့် လမ်းကပြောပြခြင်းခင်း

## ဘေးကင်းသော လှုပ်ရှားမှုများ



### အကွေ့အကောက်များ

- အကွေ့အကောက်ထဲ သင်မဝင်ရောက်မီ အရှိန်အနည်းငယ် လျှော့ပါ။
- ဘရိတ်ကို ဆော့မအုပ်ပါနှင့်။ ယင်းအစား လီဗာကို နည်းနည်းလျှော့ပေးပါ။
- သင့်လမ်းကပြောပြခြင်းလမ်း၏ညာဘက်သို့ ကပ်နိုင်သမျှကပ်နေပါ။
- အကွေ့အကောက်မှ လမ်းဖွင့်သို့ ရောက်လာသည်နှင့်အမျှ ဖြည်းဖြည်းချင်း အရှိန်ပန်တင်နိုင်သည်။

### လမ်းကပြောပြခြင်း ပြောင်းခြင်း

- လမ်းကပြောပြခြင်းမပြောင်းမီ နောက်ကပြောပြမှုနှင့် ဘေးဘက်မှန်များကို အမိန့်ကြည့်ပေးပါ။
- ထိုနောက် မျက်ကွယ်နေရာ (သင့်ကားမှန်များထဲတွင် မမြင်နိုင်သောနေရာ) ကို စစ်ဆေးရန် ဦးခေါင်းကို ပခုံးပေါ်မှ ကျော်ပြီးနောက်ပန်လှည့်ကြည့်ပါ။
- လမ်းရှင်းသောအခါ သင့်မှိတ်တုတ်မှိတ်တုတ်မီးကိုဖွင့်ပြီး အလိုက်သင့် လမ်းကပြောပြခြင်းပါ။

### ကျယ်တက်ခြင်း

- အခြေယာဉ်ကို ကျယ်တက်မီ လမ်းရှင်းကပြောပြခြင်း သေချာစေရန် သင့်ကားမှန်များနှင့် မျက်ကွယ်နေရာများကို ကြည့်ပါ။
- သင့်အကွေ့အချက်ပေးကို အသုံးပြုပြီးတစ်ဖက်လမ်းကပြောပြခြင်း လုံလောက်သော နေရာလွတ်ရှိသည့်အခါမှသာ ကျယ်တက်ပါ။
- သင်ကျယ်တက်သည့်အခါ တစ်ဖက်ယာဉ်ကို နေရာလွတ်များပေးပါ။
- သင်အနုတရားကင်းစွာ ကျယ်တက်ပြီးနောက် သင့်မှိတ်တုတ်မှိတ်တုတ်မီးကို ဖွင့်၍ သင့်လမ်းကပြောပြခြင်းထဲသို့ ပန်မဝင်မီ သင့်ကားမှန်ကို ထပ်မံ၍ စစ်ဆေးကြည့်ပါ။
- လမ်းလယ်မျဉ်း၊ လမ်းပခုံး သို့မဟုတ် အဝါရောင်မျဉ်း နှစ်ကပြောပြခြင်း သို့မဟုတ် လမ်းဆုံသို့သော ခွင့်ပြုထားသော နေရာများတွင် ဘယ်တော့မျှ ကျယ်တက်ရ။
- တစ်စုံတစ်ယောက်က သင့်အားကျယ်တက်ရန် ကြိုးစားသည့်အခါ အရှိန်ပန်တင်ခြင်း မပြုပါနှင့်။

# ၃ လမ်းစဉ်ကမ်းများ

လမ်းဦးစားပေးခံရခွင့် / မကြိမ်ကန်သတ်ချက်များ / ကျော်တက်ခင်းနှင့် လမ်းကပြေပေးခြင်း



## ဘေးကင်းသော လုပ်ရားမှုများ

### နောက်ဆုတ်ခင်း

- နောက်ဆုတ်မီ သင့်ကားသွားရာလမ်းတွင် လူများ သို့မဟုတ် အရာဝတ္ထုများရှိ မရှိ စစ်ဆေးကကြည့်ပါ။
- သင့်အနီးနားတစ်ဝိုက်ရှိ အရာအားလုံးကို မြင်နိုင်စေရန် သင့်ထိုင်ခုံနှင့် ကားမှန်များကို ချိန်ညှိပါ။ သင့်ကားမှန်များအပင်ြ တပ်ထားပါက ကားနောက်ဆုတ်သည့် ကင်မရာကိုလည်း အသုံးပြု ထို့အပြင် မျက်ကွယ်နရောများကို စစ်ဆေးရန် ပခုံး ပေါ်မှလည်း ကျော်ကကြည့်ပေးပါ။
- အနုတရယ်ကင်းသည့်အခါ ဖြည်းဖြည်းချင်း နောက်ဆုတ်ပါ။

### ကားပါကင်ထိုးခင်း

- ကားပါကင်ထိုးရန်အတွက် အမှတ်အသားပူပြားသော နရောများတွင်သာ ပါကင်ထိုးပါ။
- ပုံမှန်အားဖြင့် တစ်လမ်းမောင်း မဟုတ်ပါက လမ်း၏ ဘယ်ဘက်ခြမ်းတွင် ကားပါကင်ထိုးခင်းကို ရှောင်ကကြည့်ပါ။
- လမ်းဆုံများ၊ လူကူးမျဉ်းကဉ်းများ၊ လမ်းဘေးများ၊ တံတားများတွင် ပါကင်ထိုးပါနှင့် သို့မဟုတ် အိမ်ဝင်းထဲသို့ ကား မောင်း၍ ဝင်ထွက်ရာလမ်းများကို မပိတ်ဆို့ပါနှင့်။
- အခြားကားနှင့်ကပ်လျက် ညာဘက်ခြမ်းတွင် ပါကင်ထိုးခင်း (ယာဉ်နှစ်စီးကပ်လျက် ပါကင်ထိုးခင်း) မလုပ်ပါနှင့်။
- သင့်တွင် ခွင့်ပြုချက်မရှိပါက မသန်စွမ်းသူများအတွက် နရောများတွင် ပါကင်ထိုးပါနှင့်။
- "ကားပါကင်ထိုးရ" ဆိုင်းဘုတ်ရှိသည့် နရောတိုင်းတွင် ပါကင်ထိုးပါနှင့်။



### အကံပြုချက်

ကုန်တင်ကားများတွင် ရှု၊ နောက်နှင့် ဘေးနှစ်ဖက်စလုံး၌ သိသာထင်ရှားသော မျက်ကွယ်နရောများရှိသည်။ ဤ မျက်ကွယ်နရောများကို မျက်ကွယ်မပြင်ကွင်းများဟု ခေါ်သည်။

- ကုန်တင်ကားမောင်းသူသည် သင့်အား မမြင်နိုင်သောကမ္ဘာနှင့် ကုန်တင်ကား၏ မျက်ကွယ်မပြင်ကွင်းတွင် ကားမောင်းခင်း ကို ရှောင်ကကြည့်ပါ။
- သင်က ကုန်တင်ကားမောင်းသူကို ၎င်း၏ ဘေးကကြည့်မှန်တွင် မမြင်နိုင်လျှင် သူကလည်း သင့်ကို မမြင်နိုင်မည်မဟုတ်ပါ။

# ၄ ယာဉ်မောင်း အနုတရားကင်းရှင်းရေး

## အနုတရားကင်းစွာ ယာဉ်မောင်းနှင်သည့် အပြစ်များနှင့် ကာကွယ်ရေး နည်းလမ်းများ

အနုတရားကင်းစွာ ယာဉ်မောင်းနှင်နိုင်ရန်အတွက် စိတ်ရောကိုယ်ပါ ကျန်းမာရေး အရေးကြီးသည်။ ကားမောင်း နှစ်စဉ် သတိရှိရှိနှင့် အာရုံစိုက်ရန် အရေးကြီးသည်။ သင်နမေကောင်းလျှင် အာရုံစိုက်နိုင်မည်မဟုတ် သို့မဟုတ် မမြဲဆန်စွာ တုံ့ပြန်နိုင်မည် မဟုတ်ပါ။



### ငိုက်မျဉ်း၍ ကားမောင်းခြင်း

ကားမောင်းနေသည့်အခါ လူအများစုသည် ငိုက်မျဉ်းခြင်း သို့မဟုတ် အိပ်ငိုက်ခြင်းဖြစ်တတ်ပါသည်။ အထူးသဖြင့် သင်တစ်ယောက်တည်း ဖြစ်နေပါက ကားမောင်းနေစဉ် ငိုက်မျဉ်းခြင်းသည် အနုတရားမဖြစ် စနိုင်ပါသည်။ သင်မည်သို့ခံစားရသည်ကို အာရုံစိုက်ပါ။

ဤသည်မှာ ငိုက်မျဉ်းခြင်း၏ သတိပေး လက္ခဏာအချို့ဖြစ်သည်-

- မောင်းနှင်ခဲ့သော နောက်ဆုံးမိုင် အနည်းငယ်ကို မှတ်မိရန် ခက်ခဲခြင်း။
- သတိပေးမျဉ်းတိုးကို နှင်းမိခြင်း သို့မဟုတ် သင့်လမ်း ကြော့မှ ထွက်သွားခြင်း။
- မကပြောသမားဝေခြင်း သို့မဟုတ် သင့်မျက်လုံးများ ပွင့်နေစေရန် ရုန်းကန်နေရခြင်း။
- အာရုံစိုက်ရန် သို့မဟုတ် သတိကပ်ရန်အတွက် ပြဿနာရှိခြင်း။



ငိုက်မျဉ်း၍ ကားမောင်းခြင်းဆိုင်ရာ မတော်တဆမှုများ ကို ရှောင်ကင်းရန် အကဲပြုချက်များ-

- ခရီးဝေးမသွားမီ ညာဘက်တွင် ကောင်းကောင်း အိပ်စက်ပါ။
- ခရီးဝေး မောင်းနှင်နေစဉ် နှစ်နာရီခွဲတစ်ခါ အနားယူပါ။ သင့်ခွဲထောက်များကို အညှောင်းဆန်ပီလမ်းလျှောက်ပါ။
- မမောင်းနှင်မီ နယ်လ်ကွန်ထရိုက် ခံစားရပါက ရပ်တန့်ပီပြာ၅ မိနစ်မှ ၄၅ မိနစ်ခန့် တစ်မှေးအိပ်ပါ။
- ကဖင်းဓာတ်ကို သောက်သုံးခြင်းက ငိုက်မျဉ်းမှုကို ယာယီ သက်သာစေနိုင်ပါသည်။
- တစ်နာရီလျှင် မိုင် ၃၀၀-၄၀၀ ထက်ပို၍ မောင်းနှင်ခြင်းကို ရှောင်ကင်းပါ။
- ငိုက်မျဉ်းစေသည့် ဆေးဝါးများ သောက်သုံးခြင်းကို ရှောင်ကင်းပါ။



# ၄ ယာဉ်မောင်း အနုတရားကင်းရှင်းရေး

အနုတရားကင်းစွာ ယာဉ်မောင်းနှင်သည့် အပဒြေမှုများနှင့် ကာကွယ်ရေး နည်းလမ်းများ

## အာရုံပျံ့လွင့်၍ ယာဉ်မောင်းနှင်မှု

ယာဉ်မောင်းနှင်မှုအပေါ် အာရုံမစိုက်နိုင်စေသည့် အရာမှန်သမျှသည် အာရုံပျံ့လွင့်မှု ဖြစ်သည်။ တွေ့ရများသော အာရုံပျံ့လွင့်မှုအချို့မှာ-

- ကားပေါ်ရှိ လူများနှင့် စကားပြောခြင်း။
- ကားမောင်းနှင်စဉ် အစားအသောက်များ၊ အရက်သောက်ခြင်း၊ သို့မဟုတ် ဆေးလိပ်သောက်ခြင်း။
- စာတိုပေးပို့ခြင်း သို့မဟုတ် ဖုန်းသုံးခြင်း။
- ရဒီယိုလိုင်း သို့မဟုတ် သီချင်းပြခြင်း။

ကားမောင်းနှင်စဉ်အတွင်း အာရုံပျံ့လွင့်ခြင်းသည် မတော်တဆမှုများကို ဖြစ်စေနိုင်ပြီး သင့်ကိုရော၊ သင့်ခရီးသည်များနှင့် အခြားသူများကိုပါ အနုတရားဖြစ်စေနိုင်သည်။ အာရုံစိုက်မှုနှင့် အာရုံပျံ့လွင့်မှုများကို ရှောင်ကင်းရန် အရေးကြီးပါသည်။ အချို့သော အာရုံပျံ့လွင့်မှုများသည် ဥပဒေကို ချိုးဖောက်ရာရောက်သည်။

- ကားမောင်းနှင်စဉ်အတွင်း သင့်ဖုန်းဖြင့် စာတိုပို့ခြင်း သို့မဟုတ် အီးမေးလ်ပို့ခြင်းသည် ဥပဒေကိုချိုးဖောက်ခြင်းဖြစ်သည်။ ကားမောင်းနှင်စဉ်အတွင်း ဖုန်းမပြောရ။
- ဖုန်းခေါ်ဆိုမှုများကို အသံမလဲသို့ ဝင်သွားပါစေ။
- အရေးပေါ်အခြေအနေတွင် ၉၁၁ သို့ ဖုန်းခေါ်ဆိုခြင်းမှ အပ အသက် ၁၈ နှစ်အောက် ယာဉ်မောင်းများအနေဖြင့် ကားမောင်းနှင်စဉ် ဖုန်းသုံးခြင်းသည် ဥပဒေနှင့်မညီပါ။
- ကျောင်းကားမောင်းသူများအနေဖြင့် ကားမောင်းနှင်စဉ် ဖုန်းသုံးခြင်းသည် ဥပဒေကို ချိုးဖောက်ရာရောက်သည်။

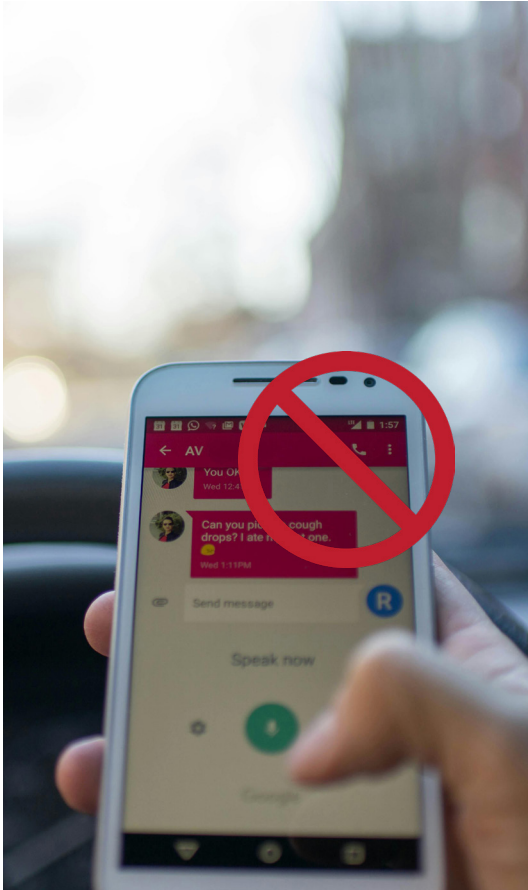

ဘေးကင်းသော ယာဉ်မောင်း ကျင့်ဝတ်ကို လေ့ကျင့်ခြင်း သည် သင်နှင့် အခြားသူများ ကို ဘေးကင်းစေသည်။

# ၅ ထိုင်ခုံခါးပတ်များနှင့် ကလေးထိုင်ခုံများ

NC ထိုင်ခုံခါးပတ်ပတ်ရန် ဥပဒေများနှင့် ကလေးသူငယ် အနုတရားကင်းရှင်းရေး စည်းမျဉ်းများ



## လူတိုင်း ခါးပတ်ပတ်ပါ - ၎င်းသည် North Carolina ပြည်နယ်၏ ဥပဒေဖြစ်သည်။

သင့်ကားထဲတွင် လိုက်ပါစီးနင်းသည့်လူတိုင်း အသက်အရွယ်မရွေး ဘေးကင်းရေးအတွက် ခါးပတ်ပတ်ထားရန် လိုအပ်သည်။

- **လူကြီးများ** န(သင့်တင်ပါးတစ်လျှောက် နိမ့်ဆင်းသွားသည့်) ပေါင်ခွင်ပိုင်း ခါးပတ်နှင့် သင့်လည်ပင်းကို မဟုတ်ဘဲ သင့်ရင်ဘတ်ကို ဖြတ်သွားသည့်) ပခုံး ခါးပတ် နှစ်ခုစလုံးကို ပတ်ထားပါ။ သင့်ထိုင်ခုံကို တတ်နိုင်သမျှ နောက်ပြန် တွန်းထားကနားခြင်း သင်္ချေပါစေ။
- **အသက် ၈ နှစ်အောက် ပေါင် ၈၀ မပြည့်သော ကလေးများ** ၎င်းတို့သည် စနစ်တကျ တပ်ဆင်ထားသော ကလေး လုံခြုံရေး ထိုင်ခုံ လိုအပ်ပါသည်။
- **အသက် ၈ နှစ်မှ ၁၂ နှစ်အရွယ် ကလေးများ** လူတိုင်းက နောက်ခန်းထိုင်ခုံတွင် ထိုင်ခုံခါးပတ်ပတ်ရသည်။ ယင်းက ၎င်းတို့အတွက် ဘေးအကင်းဆုံး နေရာဖြစ်သည်။

**အရေးကြီးသည်။ ကလေးငယ်များ သို့မဟုတ် ငယ်ရွယ်သော ကလေးများကို လအိတ်ရုံသော ရှေ့ခန်းထိုင်ခုံ တွင် ဘယ်တော့မှ မထားပါနှင့်။ ယာဉ်တိုက်မိစဉ် လအိတ်ပွင့်သွားခြင်းသည် ၎င်းတို့ကို ပြင်းထန်သော ထိခိုက်မှု ဖြစ်စေနိုင်ပါသည်။**

### ဤသည်မှာ အခြားသော အနုတရားကင်းရှင်းရေး သတိပေးချက်အချို့ ဖြစ်သည်

ကုန်တင်ကား၏ ကုန်တင်ရန်နရောများမှ လိုက်ပါစီးနင်းခြင်း အသက် ၁၆ နှစ်အောက် ကလေးများသည် အောက်ပါအခြေအနေများတွင်သာ ပစ်ကပ် ကုန်တင်ကား အနောက်ဘက်တွင် လိုက်ပါစီးနင်းနိုင်သည်

- ၎င်းတို့ ထိုင်ခုံခါးပတ်ပတ်ထားပါက။
- ၎င်းတို့၏ဘေးတွင် လူကြီးကြာစ်ယောက် ထိုင်နေပါက။
- အရေးပေါ်အခြေအနေဖြစ်ပါက။
- ကုန်တင်ကားကို လယ်ယာလုပ်ငန်းအတွက်သာ အသုံးပြုချက်ရှိပါက။

**ကလေးများ သို့မဟုတ် အိမ်မွေးတိရစ္ဆာန်များကို ကားထဲတွင် သီးသန့်ချန်မထားပါနှင့်** အချိန်တိုအတွင်းပင် အနုတရားရှိနိုင်သည်။ ၎င်းတို့သည် ကာဗွန်မိုနောက်ဆိုဒ် အခိုးအငွေ့များကဖြင့် အပူလွန်ကဲခြင်း သို့မဟုတ် ဖျားနာခြင်း ဖြစ်နိုင်သည်။

# ၆ အခကြအနအေမျိုးမျိုးကို ကိုင်တွယ်ဖွဲ့ရွှင်းခင်း

မိုးရွာ၊ နှင်းကျ၊ မုဆိုးခဲ၊ နေချိန်နှင့် ညအချိန်တွင် ယာဉ်မောင်းနှင်ခင်း



## သတိပဋိပေး

ရာသီဥတုဆိုးရွားနေချိန်နှင့် ညဘက်တွင် သတိပဋိပေးပါ။ အရေပေါ်အခကြအနများအတွက် အသင့်ပင်ပိုလမ်းပေါ်တွင် ဘေးကင်းစေရန် မည်သို့တုံ့ပြန်ရမည်ကို သိထားပါ။



## ရာသီဥတုဆိုးရွားခင်း

- **မိုးရွာခင်း** မိုးရွာချိန်တွင် အနည်းဆုံး တစ်နာရီလျှင် ၅ မိုင်မှ ၁၀ မိုင်နှုန်းဖြင့် အရှိန်လျှော့ပါ။ သင့်မီးကိရိယာများနှင့် ဝိုက်ပါများကို ဖွင့်ပါ။ ရေနက်သေ ဗွတ်အိုင်များကို ရှောင်ရှားပြီး ကားရိပ်ထိန်းကိရိယာကို အသုံးမပြုပါနှင့်။
- **မုဆိုးခဲချိန်** အရှိန်လျှော့ပြီး အောက်မီးကိရိယာကို သုံးပါ။ ကားများနှင့် အခြားအတားအဆီးများရှိ မရှိ ဂရုတစိုက်ကကြည့်ပါ။
- **နှင်းကျချိန်နှင့် ရေခဲချိန်** ဖြည်းဖြည်းသွားပြီး အောက်မီးနှင့် ဝိုက်ပါများကို သုံးကာ ခွာမောင်းသည့်အကွာအဝေးကို တိုးမြှင့်ပါ။ ဘီးချစ်ခင်းမဖြစ်စေရန် ညင်သာစွာ ဘရိတ်အုပ်ပါ။
- **ကောင်းစွာမမြင့်နိုင်ခင်း** ဝေးနိုင်သမျှဝေးဝေး လမ်းဘေးချစ်ရပ်ပေါ်ရှိ အချက်ပေးများကို ဖွင့်ကာ ယာဉ်ကြောနှင့်ဝေးရာတွင် အနုတရယ်ကင်းစွာ စောင့်ဆိုင်းပါ။



## ညအချိန်တွင် မောင်းနှင်ခင်း

- **မီးကိရိယာများ** နဝင်ချိန်မှ နထွက်ချိန်အထိနှင့် မပြန်နိုင်စွမ်းအားနည်းသော အခကြအနများတွင် ၎င်းတို့ကို အသုံးမပြုပါ။ မျှော်တွင်းတွင် အောက်မီးများ သုံးပြီး မျက်နှာချင်းဆိုင်လာနေသော ယာဉ်မရှိသည့် ဟင်းလင်းလမ်းများတွင် အပေါ်မီးများ သုံးပါ။
- **ညအချိန်တွင် ကြည့်သည့် အနုတရယ်များ** ကောင်းစွာမမြင်ရခင်း၊ ယာဉ်မောင်းများ ခရီးပန်းလာခင်း၊ ယာဉ်မောင်းများ အရက်မူးနေခင်းနှင့် ကွယ်နေသော မီးကိရိယာများ။
- **ညအချိန် ယာဉ်မောင်းနှင်မှုဆိုင်ရာ အကပြုချက်များ** မျက်နှာချင်းဆိုင်လာနေသော ယာဉ်က ၎င်းတို့၏မီးကို မမှိန်ထားလျှင် သင့်အပေါ်မီးများကို ခဏဖွင့်ပါ။ အောက်မီးကို သုံးပြီး အရှိန်လျှော့ကာ ညာဘက်တွင် နပေါ်လမ်းဘေးဘက်ကို လမ်းညွှန်အဖွဲ့ သုံးပါ။ မျက်နှာချင်းဆိုင်လာနေသော ယာဉ်၏မီးကိရိယာအား တည့်တည့်မကြည့်ပါနှင့်။ အရှိန်မတင်ပါနှင့်။ လိုအပ်ပါက အရေပေါ်မီးများ ဖွင့်ကာ လမ်းပခုံးပေါ်တွင် ရပ်နားပါ။



# ၆ အခဲအနုအမု်းမု်းကို ကိုင်တွယ်ဖဲရှင်းခဲြး

မိုးရွာ၊ နှင်းကျ၊ မဲြိုင်းနဲချိန်နှင့် ညအချိန်တွင် ယာဉ်မဲင်းနှင်ခဲြး



## အရဲးပဲါအခဲြးအနု မု်းကို ကိုင်တွယ်ခဲြး

- **ဘရိတ်ချုတ်ယွင်းခဲြး** ဂိမ်ယာအနိမ့်သို့ ပဲြင်းပါ။ အရဲးပဲါ ဘရိတ်သုံးပါ။ အချက်ပဲြီးရပ်ရန် ဘဲးကင်းသဲးနဲးရဲာကို ရှာပါ။
- **လီဗာညပ်ခဲြး** လီဗာကို ဖွဖွနှင်းပါ။ ၎င်းကို သင့်ခဲြးထဲကဲက် ဖဲြး ပင့်တင်ရန် ကျိးစားပါ။ ဂီယာဖရီးအနုအထားသို့ ပဲြင်းပါ။ ဘရိတ်ကို မဲြိုင်းကာ ရပ်ရန် ဘဲးကင်းသဲးနဲးရဲာတစ်ခု ရှာပါ။
- **တာယာကွဲခဲြး** စတီယာရင်ဘီးကို တင်းတင်းကိုင်ထားပါ။ ကားကို တည့်တည့်ထားပါ။ သင့်ခဲြးထဲကဲက်ကို လီဗာပဲါမှ ဖဲြးဖဲြးချင်းဖယ်ပါ။ ထိုနဲးကဲက် ညင်သာစွာ ဘရိတ်အုပ်ပါ။ သင့်ကားအချက်ပဲြီးကို သုံးပီြဲလမ်းဘဲးချရပ်ရန် ဘဲးကင်းသဲးနဲးရဲာတစ်ခု ရှာပါ။
- **ကားပျက်ခဲြး** လမ်းပခုံးပဲါ ကပ်ပါ။ အင်ဂျင်ကို စက်ပိတ်ပါ။ ကားပဲါ လိုက်ပါစီးနှင်းသူမု်းကို ခရီးသည်ဘက်ခဲြးမှ ထွက်ခိုင်းပါ။ ယာဉ်ကဲြးနှင့်ဝဲးဝဲးတွင် ရပ်ပါ။ လိုအပ်ပါက အကူအညီတဲင်းပါ။
- **ဘီးချင်ခဲြး/ လမ်းပဲါရီရဲကဲြး နှင့် ကားစလစ်ဖဲြးခဲြး** လီဗာကို လွတ်ပါ။ ဘရိတ်မု်းပဲါ ဆဲးခဲြးမဲင်းပါနှင့်။ စတီယာရင်ဘီးကို ရုတ်တရက်အမဲြိုင်းလှည့်ပါနှင့်။ ဘီးချင်သည့်ဘက်သို့ ကားကို လမ်းကဲြးယူပါ။ (နဲးကဲက်ဘီးကဲြး ညာဘက်ချင်ပါက ညာဘက်ကွဲပါ။ နဲးကဲက်ဘီးကဲြး ဘယ်ဘက်ချင်ပါက ဘယ်ဘက်ကွဲပါ။)



## ယာဉ်တိုက်မု်းမု်း

- **ယာဉ်တိုက်နှင်ဖွယ်ရှိပါက** သင့်ဟွန်းကို တီးပါ။ စတီယာရင်ဘီးကို ဆုပ်ကိုင်ထားပါ။ ညာဘက်သို့ လမ်းကဲြးယူပါ။ မျက်နှာချင်းဆိုင်လာနဲးသော ယာဉ်ကဲြးကို ရှောင်ပီြဲဖဲြးနိုင်ပါက လမ်းမှ ဘဲးကင်းရဲာနဲးရဲာသို့ ချမဲင်းပါ။
- **ယာဉ်တိုက်တဲးမဲညီဆိုပါက** စတီယာရင်ဘီးကို ဆုပ်ကိုင်ထားပါ။ အဝဲးသို့ ရှုရန် ကျိးစားပါ။ ဖဲြးနိုင်ပါက ဘရိတ်အုပ်ပါ။ တိုက်မိသည့် လမ်းကဲြးပဲါ မူတည်၍ သင့်ကိုယ်သင် အသင့်ပဲြိုင်ဆင်ထားပါ။
- **ယာဉ်တိုက်မု်းပဲြိုင်ကဲြး** ရပ်ပါ။ ဖဲြးနိုင်ပါက သင့်ကားကို လမ်းပခုံးသို့ ရှုပါ။ ထိခိုက်ဒဏ်ရာမု်း သို့မဟုတ် ပျက်စီးမှု ရှိပါက ၉၁၁ ကို ဖုန်းဆက်ပါ။ အချက်အလက်မု်းကို အခဲြးယာဉ်မဲင်းမု်းနှင့် လဲလှယ်ပါ။ သင်၏အမည်၊ လိပ်စာ၊ ယာဉ်မဲင်းလိုင်စင်နံပါတ်၊ ယာဉ်မုတ်ပုံတင်နံပါတ်နှင့် အာမခံကုမု်းပဲါအမည်ကို အခဲြးယာဉ်မဲင်းမု်းအား ပဲြိုင်ပါ။ အခဲြးယာဉ်မဲင်းမု်းနှင့်ဆက်သွယ်၍မရပါက အချက်အလက်မု်းကို မု်းခိုင်သမျှမု်းမု်း ချရဲးပီြဲ၉၁၁ ကို ဖုန်းဆက်ပါ။



## သတိပဲြိုင်-

ရာသီဥတုဆိုးရွားနဲးချိန်နှင့် ညဘက်တွင် သတိပဲြိုင်မဲင်းပါ။ အရဲးပဲါအခဲြးအနုမု်းအတွက် အသင့်ပဲြိုင်ပီြဲလမ်းပဲါတွင် ဘဲးကင်းစရဲရန် မဲညီသို့ တုံပဲြိုင်ရမည်ကို သိထားပါ။

# ၇ လမ်းမျှသုံးခင်း

## လမ်းသွားလမ်းလာများ၊ စက်ဘီးများနှင့် မော်တော်ဆိုင်ကယ်များ ရှိနေစဉ် ယာဉ်မောင်းနှင်ခြင်း

ဤလမ်းညွှန်တွင် လူတိုင်းအား လမ်းကို ဘေးကင်းစွာနှင့် လေးစားမှုရှိစွာ အသုံးပြုနိုင်စေမည့် လမ်းညွှန်ချက်များ ပါဝင်ပါသည်။ ကျွန်ုပ်တို့အားလုံးသည် ကျွန်ုပ်တို့၏သွားမည့်နေရာများသို့ အနုတရားကင်းစွာ ရောက်ရှိလိုကပြည်ကို သတိရပါ။

### စက်တပ်ယာဉ်များ

ကျောင်းကားများ	ရဲကားများ၊ လူနာတင်ယာဉ်များ၊ မီးသတ်ကားများ
<ul style="list-style-type: none"> <li>ကျောင်းကားရပ်ထားမှုများကို သတိထားပါ။</li> <li>မီးနီ တဖျပ်ဖျပ်လင်းနေပီဦးရင်း၏ရပ် ဆိုင်းဘုတ်ကို ထုတ်ထားသည့် ရပ်ထားသောကျောင်းကားကို ဘယ်တော့မှ မကျော်တက်ပါနှင့်။</li> <li>နှစ်လမ်းသွားလမ်းများနှင့် အလယ်လမ်းကမ္ဘာမရှိသော လမ်းပေါ်တွင် ရပ်ထားသော ကျောင်းကားများအတွက် ယာဉ်ကမ္ဘာအားလုံး ရပ်ရမည်။</li> <li>အလယ်လမ်းကမ္ဘာမရှိစေရန် လေးလမ်းသွား လမ်းမတစ်ခုပေါ်တွင် ကျောင်းကားနောက်မှလိုက်သော ယာဉ်ကမ္ဘာသာ ရပ်တန့်ရန် လိုအပ်ပါသည်။</li> </ul>	<ul style="list-style-type: none"> <li>တဖျပ်ဖျပ်မီးများကို မငြိမ့် ဥဩသံများကင်းလျှင် လမ်းဖယ်ပေးပါ။</li> <li>၎င်းတို့လာနေသည်ကို မငြိတွေး သို့မဟုတ် ကြီးသည့်အခါ ညာဘက်လမ်းဘေးပလက်ဖောင်းဘေးသို့ ကပ်ပီဦးလုံးဝရပ်လိုက်ပါ။</li> <li>၎င်းတို့က သင့်ကားကိုလုံးလုံးကျော်တက်မပီဦးမှလျှင် ကားပန်မိမောင်းပါနှင့်။</li> <li>အဝေးပန်းလမ်းများတွင် ရပ်ထားသော အရမ်းပေါ်ယာဉ်များအတွက် အပိုနေရာလွတ်ပေးပါ။ ဖြန့်နိုင်ပါက ပိုဝေးသောလမ်းကမ္ဘာသို့ပင် ပြောင်းပါ။</li> </ul>



### မော်တော်ဆိုင်ကယ်များနှင့် စကူတာများ

- ၎င်းတို့သည် ကားများကဲ့သို့ တူညီသော စည်းကမ်းများကို လိုက်နာကြသည်။
- ၎င်းတို့သည် အလယ်လမ်းကမ္ဘာတွင် စီးနင်းပီဦးအလွယ်တကူ မမငြိနိုင်သောကြောင့် အထူးဂရုပြုပြီးလမ်းကမ္ဘာများ မပြောင်းမီ သင့်ကားမှန်များကို စစ်ဆေးကြည့်ပါ။
- မော်တော်ဆိုင်ကယ်ပေါ်ရှိ လူတိုင်း ဆိုင်ကယ်ဦးထုပ်ဆောင်းရန် လိုအပ်သည်။
- ၎င်းတို့သည် ကွေးရန် သို့မဟုတ် အရှိန်လျှော့ရန် လက်ဖွင့် အချက်ပမ္ဘာများကို အသုံးပြုနိုင်သည်။
- မော်တော်ဆိုင်ကယ်ကို ကျော်တက်သည့်အခါ မျက်နှာချင်းဆိုင်လာနေသည့် ယာဉ်မရှိကြောင်း သေချာအောင်လုပ်၍ သင်၏ ယာဉ်ကွေးသည့်အချက်ပမ္ဘာကို အသုံးပြုပြီးအခြားလမ်းကမ္ဘာသို့ ဘေးကင်းစွာ ပြောင်းပါ။

# ၇ လမ်းမျှသုံးခင်း

## လမ်းသွားလမ်းလာများ၊ စက်ဘီးများနှင့် မော်တော်ဆိုင်ကယ်များ ရှိနေစဉ် ယာဉ်မောင်းနှင်ခြင်း

ဤလမ်းညွှန်တွင် လူတိုင်းအား လမ်းကို ဘေးကင်းစွာနှင့် လေးစားမှုရှိစွာ အသုံးပြုနိုင်စေမည့် လမ်းညွှန်ချက်များ ပါဝင်ပါသည်။ ကျွန်ုပ်တို့အားလုံးသည် ကျွန်ုပ်တို့၏သွားမည့်နေရာများသို့ အနုတရားကင်းစွာ ရောက်ရှိလိုကြသည်ကို သတိရပါ။

### စက်တပ်မထားသည့် ယာဉ်များ

#### စက်ဘီးများနှင့် စကူတာများ

- ကားများကဲ့သို့ စက်ဘီးများသည် လမ်းစည်းကမ်းများကို လိုက်နာသည်။
- ၎င်းတို့သည်လည်း အလယ် လမ်းကခြာမှ စီးနင်းနိုင်သည်။
- စက်ဘီးသမားများသည် ကွေ့ရန် သို့မဟုတ် အရှိန်လျှော့ရန် လက်ဖွင့် အချက်ပမ္မများကို အသုံးပြုကြသည်။
- စက်ဘီးကို ကျော်တက်သည့်အခါ မျက်နှာချင်းဆိုင်လာနေသည့် ယာဉ်မရှိကခြား သင်္ချေအောင်လုပ်၍ သင်၏ ယာဉ်ကွေ့သည့် အချက်ပမ္မကို အသုံးပြုပြီးအခြားလမ်းကခြာသို့ ဘေးကင်းစွာ ပြောင်းပါ။
- စိတ်ရှည်ပြီးစက်ဘီးသမားများနှင့် လမ်းကို မျှသုံးပါ။

### လမ်းသွားလမ်းလာများ

#### လမ်းလျှောက်သူများ

- လမ်းဖတ်ကူးသူများကို အရင်သွားခွင့်ပြုပါ။ လမ်းဦးစားပေးရန်
- ၎င်းတို့သည် လမ်းမပေါ်သို့ ရောက်နေပေးပြီးဖြစ်ပါက သင့်ကားကို ရပ်ပြီးခေတ္တစောင့်ဆိုင်းပါ။
- ၎င်းတို့သည် မီးပွင့်များကို လိုက်နာသင့်ပြီးလူကူးမျဉ်းကျားများကိုလည်း အသုံးပြုသင့်သည်။
- တစ်စုံတစ်ယောက်သည် သင့်ကားရှေ့မှ လမ်းလျှောက်သွားပါက ၎င်းကို သတိပေးရန် ဟွန်းတီးပြီးအရှိန်လျှော့ပါ။
- ၎င်းတို့ လမ်းမဖယ်ပေးပါက လုံးဝ ရပ်တန့်ပါ။

# ၇ လမ်းမျှသုံးခင်း

## လမ်းသွားလမ်းလာများ၊ စက်ဘီးများနှင့် မော်တော်ဆိုင်ကယ်များ ရှိနေစဉ် ယာဉ်မောင်းနှင်ခြင်း

ဤလမ်းညွှန်တွင် လူတိုင်းအား လမ်းကို ဘေးကင်းစွာနှင့် လေးစားမှုရှိစွာ အသုံးပြုနိုင်စေမည့် လမ်းညွှန်ချက်များ ပါဝင်ပါသည်။ ကျွန်ုပ်တို့အားလုံးသည် ကျွန်ုပ်တို့၏သွားမည့်နေရာများသို့ အနှုတ်ရာယ်ကင်းစွာ ရောက်ရှိလိုကြသည်ကို သတိရပါ။

### အခြားထည့်သွင်းစဉ်းစားမှုများ

#### ထွန်စက်များနှင့် လယ်ယာသုံးစက်ပစ္စည်းများ

- လမ်းကို လယ်ယာသုံးစက်ပစ္စည်းနှင့် မျှသုံးပြီးသည့် ငှင်းတို့၏ နောက်တွင် ကပ်လိုက်ရပါက စိတ်ရှည်ပါ။
- ငှင်းတို့သည် ကွေ့ရန် သို့မဟုတ် အရှိန်လျှော့ရန် လက်ဖွင့် အချက်ပေးမှုများကို အသုံးပြုနိုင်ပါသည်။
- လယ်ယာသုံးစက်ပစ္စည်းကို ကျော်တက်သည့်အခါ မျက်နှာချင်းဆိုင်လာနေသော ယာဉ်မရှိကြောင်း သိချော့အောင်လုပ်၍ သင်၏ ယာဉ်ကွေ့သည့် အချက်ပေးမှုကို အသုံးပြုပြီးအခြားလမ်းကမ္ဘာသို့ ဘေးကင်းစွာ ပြောင်းပါ။
- ကျော်တက်ရန်တွင် လယ်ယာသုံးစက်ပစ္စည်းကို ဘယ်သဘောအခါမျှ မကျော်တက်ပါနှင့်။

#### အသုဘ ယာဉ်တန်း

- မီးကိရိယာများ ဖွင့်ထားသည့် ကားတန်းကို သင်တွဲမပြန်နိုင်ပါ။
- ငှင်းသည် အသုဘ ယာဉ်တန်းဖွင့်ပါသည်။
- သင်သည် ငှင်းတို့ကို ကျော်တက်ခွင့်ပေးရန် လမ်းဘေးကို ချရပ်နိုင်ပါသည်။
- ရှေ့ဆုံးရှိကားသည် မီးစိမ်းနုလျှင် ဆက်မောင်းနှင်နိုင်ပြီး ယာဉ်တန်းရှိ ကျန်ကားများသည် ရပ်တန့်ခင်းမရှိဘဲ နောက်က လိုက်နိုင်ပါသည်။
- ငှင်းတို့ကို ဖြတ်ဝင်ခင်း သို့မဟုတ် ကားများကပြားမှ တိုးဝင်ရန် ကြိုပြင်ခင်းတို့ မပြုလုပ်ပါနှင့်။

#### နောက်တွဲယာဉ်သည် ကုန်တင်ကားကြီးများနှင့် ကုန်တင်ကားများ

- ကုန်တင်ကားကြီးများနှင့် နောက်တွဲယာဉ်များ၏ နောက်မှ ဝေးဝေးတွင် ခွာနေပါ။
- ငှင်းတို့သည် ရပ်တန့်ရန်နှင့် ကွေ့ရန် နှော့လွတ် ပိုလိုအပ်သောကြောင့် ကျော်တက်မီ ငှင်းတို့၏ အချက်ပေးမှုများကို သိသောချော့ချာ စောင့်ကြည့်ပါ။
- ယာဉ်ကြီးများတွင် ငှင်းတို့က သင့်အား မမပြနိုင်သည့် ကြီးမားသော မျက်ကွယ်များရှိသောကြောင့် ငှင်းတို့ဘေးကပ်လျက်တွင် တွဲမလိုက်ပါနှင့်။
- မကြီးမားသော ကုန်တင်ကားများသည် ငှင်းတို့ ကျော်တက်ချိန်တွင် လပေးငြားတိုက်ခတ်စေနိုင်သောကြောင့် သင့်စတီယာရင်ဘီးကို မမြဲကြိုင်ထားပါ။
- ကုန်တင်ကားကြီးများသည် သာမန်ကားများထက် ရပ်တန့်ရန် ပိုမိုကြာရှည်သောကြောင့် ငှင်းတို့ အနီးတစ်ဝိုက်တွင် သင်ရှိနေသည့်အခါ အထူးဂရုစိုက်ပါ။
- ငှင်းတို့သည် လထောင့်သော ရာသီဥတု သို့မဟုတ် ချော်သော လမ်းများတွင် အနည်းငယ် ယိုင်သွားနိုင်ပါသည်။



# ၈။ ယာဉ်မောင်းနှင်ချိန် စည်းကမ်းချိုးဖောက်မှုများ အဖတ်များသော ယာဉ်မောင်းနှင်ချိန် စည်းကမ်းချိုးဖောက်မှုများ

သင်လမ်းစည်းကမ်း ဖောက်ဖျက်သည့်အခါ ယာဉ်မောင်းနှင်ချိန် စည်းကမ်းချိုးဖောက်မှု ဖြစ်နိုင်သည်။ ဤသည်မှာ အကျိုးဆက်များနှင့် မှတ်သားရမည့် အဓိကအချက်များ၏ ခွဲခြားစိတ်ဖြာချက်ဖြစ်သည်။

## ယာဉ်မောင်းနှင်ချိန် စည်းကမ်းချိုးဖောက်မှုများ၏ အကျိုးဆက်များ

- ဒဏ်ငွေပေးရခြင်းနှင့် တရားရုံး ဒဏ်ကန့်သတ်ပေးခြင်းတရားရုံးသို့ သွားရနိုင်သည်။
- လိုင်စင်ပေးသက်ရောက်သည့် ချိုးဖောက်မှုပွင့်များ ပြုပြင်ချမှတ်ခံရပါက သင်၏ ယာဉ်မောင်းနှင်မှု မှတ်တမ်းတွင် ချိုးဖောက်မှုပွင့်များကို ပေါင်းထည့်နိုင်သည်။
- လိုင်စင် ယာယီသိမ်းခံရခြင်း / ဆုံးရှုံးခြင်း ချိုးဖောက်မှုပွင့်များ များလွန်းခြင်းကြောင့် လိုင်စင် ယာယီသိမ်းခံရခြင်း သို့မဟုတ် လိုင်စင် ဆုံးရှုံးခြင်းပင် ဖြစ်နိုင်သည်။
- ထောင်ဒဏ်ကျခံရခြင်း ပြင်းထန်သော စည်းကမ်းချိုးဖောက်မှုများကြောင့် ထောင်ဒဏ်ကျခံရနိုင်သည်။

## အရက်၊ မူးယစ်ဆေးဝါးများနှင့် ယာဉ်မောင်းနှင်မှု

- အနုတရား အရက်မူး၍ မောင်းနှင်ခြင်း (DUI) သည် အလွန် အနုတရားများပေါ်မတော်တဆမှုနှင့် ထိခိုက်ဒဏ်ရာရရှိနိုင်ခြင်းများကို မငြိတက်စေသည်။
- အရက်၏ အကျိုးသက်ရောက်မှုများ အရက်သည် တုံ့ပြန်သည့်အချိန်ကို နှောင့်နှေးစေသည်။ ဝေဖန်ပိုင်းခြားနိုင်စွမ်းကို ထိခိုက်စေသည်။ ခန္ဓာကိုယ်လှုပ်ရှားမှုများ ဟန်ချက်ညီအောင် ထိန်းချုပ်နိုင်စွမ်းကို လျော့ကျစေပြီးသင့်အား ငိုက်မျဉ်းစေသည်။

## NC ဥပဒေများ

- ကားမောင်းနှင်စဉ် ဘီယာအပါအဝင် အရက်သောက်ခွင့်ပမ္မိထားပါ။ ရွှေ့လျားမောင်းနှင်နေသော ယာဉ်များထဲတွင် ဖောက်ဖျက်ခြင်း အရက်ပုလင်းများ ရှိနေခြင်းကို ခွင့်မပြုပါ။
- အရက်ဝယ်ယူနိုင်ရန် အနိမ့်ဆုံးရရှိရမည့် အသက်မှာ ၂၁ နှစ်ဖြစ်သည်။
- အသက် ၂၁ နှစ်မပြည့်သေးသူများကို အရက်ရောင်းခြင်းသည် တရားမဝင်ပါ။

## DUI စည်းကမ်းထိန်းသိမ်းမှု ရဲများက သင့်အား ဘေးချရပ်ခိုင်းပေးပြီးအမှတ်လေ သို့မဟုတ် သွေး စစ်ဆေးမှုခံယူရန် ပြောနိုင်သည်။

- သွေးတွင်းအရက်ပမာဏ (BAC) ၀.၀၈ နှင့် အထက်ကို စစ်ဆေးတွဲရရှိလျှင် လိုင်စင် ယာယီသိမ်းခံရပြီးတရားရုံးသို့ သွားရနိုင်သည်။
- စစ်ဆေးမှု ခံယူရန် ငြင်းပယ်လျှင် လိုင်စင်ကို အနည်းဆုံး ရက်ပေါင်း ၃၀ ကြာယာယီသိမ်းခံရနိုင်သည်။

## ပစ္စိဒဏ်များ

- ပထမအကြိမ် DUI ပစ္စိဒဏ်ကျခံရခြင်းဆိုလျှင် လိုင်စင်ကို တစ်နှစ်ကြာယာယီသိမ်းခံရပါမည်။
- ဒုတိယအကြိမ်မြောက် ကျူးလွန်မှုဆိုလျှင် ထောင်ဒဏ်နှင့် လိုင်စင် လေးနှစ်ကြာဆုံးရှုံးနိုင်ပါသည်။

## ယာဉ်မောင်း လိုင်စင် ချိုးဖောက်မှုပွင့်များ

- မင်တယ်ယာဉ်ဌာန (DMV) သင်၏ ယာဉ်မောင်းနှင်ချိန် စည်းကမ်းချိုးဖောက်မှုများကို စောင့်ကြည့်မှတ်သားပြီးချိုးဖောက်မှုပွင့်များ သတ်မှတ်ပေးသည်။
- ချိုးဖောက်မှုပွင့်များ၏ သက်ရောက်မှု ချိုးဖောက်မှုပွင့်များသည် သင့်ကားအာမခံကုန်ကျစရိတ်များကို တိုးလာစေနိုင်သည်။ ချိုးဖောက်မှုပွင့် ၇ ပွင့်ဆိုလျှင် ယာဉ်မောင်းနှင်တန်းတက်ရောက်ရန် လိုအပ်နိုင်သည်။ ချိုးဖောက်မှုပွင့် ၁၂ ပွင့်ဆိုလျှင် လိုင်စင်ကို ယာယီသိမ်းခံရနိုင်သည်။

# ၈။ ယာဉ်မောင်းနှင်ချိန် စည်းကမ်းချိုးဖောက်မှုများ တွဲရများသော ယာဉ်စည်းကမ်း လမ်းစည်းကမ်း ချိုးဖောက်မှုများ

## အသေးစား ချိုးဖောက်မှုများ

- သင်နှင့် ကားရှုထွက် နှော့အလိုအလောက် မထားခဲ့ပါ။
- လမ်းလျှောက်သူ သို့မဟုတ် စက်ဘီးသမားကို အရင်သွားခွင့်ပိုင်သည့်အချိန်တွင် သွားခွင့် မပုဂ္ဂိုလ်။ ဦးစားပေးယာဉ်ကန်ကြိုကို ဦးစားပေးရန် ပျက်ကွက်ခဲ့သည်။
- ရပ် ဆိုင်းဘုတ် သို့မဟုတ် မီးနီတွင် မရပ်ခဲ့ပါ။
- ဥဩသံကန်ကြောင့် မရပ်တန့်ခဲ့ပါ။
- သင့်ကားပတ်ဝန်းကျင်မှ အမှိုက်ပစ်ခဲ့သည်။
- သင့်ကားလမ်းကို မှန်ကန်စွာ ခါးပတ်ပတ်ပေးရန် မငွေသွားခဲ့သည်။
- လိုင်စင် မရှိဘဲ မောင်းနှင်ခဲ့သည်။
- မတော်တဆမှု အာမခံမရှိဘဲ မောင်းနှင်ခဲ့သည်။
- မည်သူမှ ထိခိုက်ဒဏ်ရာမရရှိသော အသေးစား မတော်တဆမှုကို သတင်းမပို့ခဲ့ပါ။

## အလယ်အလတ် ချိုးဖောက်မှုများ

- မန်နီနန်း ကန်သတ်ချက်အထက် တစ်နာရီ ၁၅ မိုင်ထက် ကျော်လွန်၍ အရှိန်မြှင့်မောင်းခြင်း
- တရားမဝင် ကျော်တက်ခြင်း
- ရပ် ဆိုင်းဘုတ် / မီးနီ ဖြတ်မောင်းခြင်း
- မဆင်မခြင် မောင်းနှင်ခြင်း
- ရှုကားနောက်မီနှင့် ကပ်၍လိုက်ခြင်း။ သင့်ရှုထွက် ယာဉ်နောက်မှ နီးကပ်လွန်းစွာ လိုက်ခြင်း
- လိုင်စင် ယာယီသိမ်းခြင်း သို့မဟုတ် ချိုးဖောက်မှုပိုင် များစွာ



## ပဋိပက္ခသော ချိုးဖောက်မှုများ

- အရက်မူး၍ မောင်းနှင်ခြင်း (DUI)
- သွေး/အမှတ်လေဖြင့် အရက်သောက်စားမှု စစ်ဆေးခြင်းကို ငြင်းပယ်ခြင်း
- စည်းမဲ့ကမ်းမဲ့ မောင်းနှင်မှု
- အလွန်အမင်း အရှိန်မြှင့်မောင်းခြင်း
- အခြားယာဉ်နှင့် ပိုင်းမောင်းခြင်း
- လူသမေ့ / ယာဉ်တိုက်မှုကန်ကြောင့် လူသေခြင်း
- မော်တော်ယာဉ်ဖြင့် တိုက်ခိုက်ခြင်း
- မတော်တဆ ဖြစ်ပေါ်နေသော မရပ်တန့်ခြင်း
- အဖမ်းဆီးမခံရရန် အရှိန်မြှင့်မောင်းခြင်း
- မမှန်ကန်သော နည်းလမ်းများဖြင့် လိုင်စင်ရယူရန် ကြိုးပမ်းခြင်း
- ဦးစားပေးယာဉ်ကန်ကြိုကို ဦးစားမပေးဘဲ ပဋိပက္ခသော ဒဏ်ရာကို ရရှိစေခြင်း

# ၉ ရဲများနှင့် ဆက်ဆံပုံစံအကြောင်း

## ယာဉ်ထိန်းရဲများက ကားရပ်ခိုင်းစဉ်အတွင်း သင့်အခွင့်အရေးများကို သိရှိခြင်း

ရဲများ၏ လမ်းဘေးချရပ်ခိုင်းခြင်းခံရသည်မှာ ရင်တုန်ပန်းတုန်ဖက်စနိုင်းသတ်လည်း လုပ်ဆောင်ရမည့်အရာကို သိထားခြင်းသည် အခြေအနေကို ချရာချရာမှစ၍ ဖြစ်သွားစေရန် ကူညီပေးနိုင်သည်။

### မရပ်တန့်မီ

 လုပ်ဆောင်ရမည့် အရာများ

- စိတ်အေးအေးထားပါ။
- သင်လမ်းဘေးချရပ်ခိုင်းခြင်း ပြောရန် သင်၏ ညာဘက်ကွင်းသို့ အချက်ပေးမှုကို ဖွင့်ပါ။
- သင့်ကားကို ရပ်ထားရန် ဘေးကင်းသည့် နေရာ (လမ်းပခုံး၊ ပါကင်ထိုးသည့်နေရာ) ကို ရှာပါ။
- ရဲအရာရှိ အစစ် ဟုတ်၊ မဟုတ် မသေချာပါက သင်ဘေးချမရပ်မီ အတည်ပြုရန် ၉၁၁ ကို ခေါ်ဆိုပါ။

 မလုပ်ရမည့် အရာများ

- မထိတ်လန့်ပါနှင့် သို့မဟုတ် အရှိန်မြှင့်မောင်းခြင်း မပြုလုပ်ပါနှင့်။
- အရာရှိထံမှ ထွက်ပေးရန် မကျိုးကြားပါနှင့်။
- အရှိန်မြှင့်မောင်းခြင်း သို့မဟုတ် ထွက်ပေးရန် ကျိုးကြားခြင်းတို့ မလုပ်ဆောင်ပါနှင့်။

### ရပ်တန့်စေခိုင်းအတွင်း

 လုပ်ဆောင်ရမည့် အရာများ

- သင့်ကားကို ရပ်ပါ။ သင့်ကားအင်ဂျင်ကို စက်ပိတ် ပြီးကား ပြောင်းမှန်ကို အောက်လျှော့ချပါ။
- ရေဒီယိုကို ပိတ်ပြီး အိတ်ထုတ်ဖော်ရန် ဖုန်းများကို အသံပိတ်လိုက်ပါ။
- ညအချိန်ဖြစ်ပါက သင်၏ကားအတွင်းခန်း မီးကို ဖွင့်ပါ။
- အရာရှိက သင့်အား အပြစ်ထွက်ခိုင်းလျှင် သင့်ကားထဲတွင် နေပါ။
- သင့်ထိုင်ခုံ ခါးပတ်ကို မချွတ်ခိုင်းပါက ၎င်းကို ပတ်ထားပါ။
- လက်နှစ်ဖက်စလုံးကို စတီယာရင်ဘီးပေါ် တင်ထားပါ။
- သင့်ကားတွင် လိုက်ပါစီးနင်းသူများအား ၎င်းတို့၏ လက်များကို ၎င်းတို့ရှေ့ရှိ ထိုင်ခုံပေါ်တွင် တင်ထားရန် ပြောပါ။
- စိတ်အေးအေးထားပြီး ရုတ်တရက် လှုပ်ရှားမှုများ မလုပ်ပါနှင့်။
- အရာရှိသည် ယူနီဖောင်း ဝတ်ထားလျှင်၊ သင်မသေချာပါက ID ကို ကြည့်ရန် တောင်းဆိုနိုင်သည်။
- အရာရှိ ပြောသည့်အရာတစ်ခုခုကို သင်နားမလည်ပါက ရှင်းပြပေးရန် ယဉ်ကျေးစွာပြောပါ။

 မလုပ်ရမည့် အရာများ

- ငြင်းခုံခြင်း သို့မဟုတ် ဆင်ခြင်ပေးခြင်းတို့ မပြုလုပ်ပါနှင့်။
- ခွင့်ပြုချက် မရှိဘဲ ကားထဲက မထွက်ပါနှင့်။
- ID တောင်းကြည့်ရန် မကတော်ပါနှင့်။

# ၉ ရဲများနှင့် ဆက်ဆံပုံစံအကြောင်း

## ယာဉ်ထိန်းရဲများက ကားရပ်ခိုင်းစဉ်အတွင်း သင့်အခွင့်အရေးများကို သိရှိခြင်း

### ရပ်တန့်နေစဉ်အတွင်း

- ဥပဒေအရ တောင်းဆိုပါက သင့်အမည်၊ ယာဉ်မောင်းလိုင်စင်နှင့် ကားမှတ်ပုံတင်တို့ကို တင်ပူရမည်။
- ၎င်းတို့ကို လှမ်းမယူမီ အရာရှိက မေးမကြီးမည်ကို စောင့်ပါ။
- သင့်စာရွက်စာတမ်းများကို လှမ်းမယူမီ အရာရှိကို ပြောပါ။
- သင့် ID သို့မဟုတ် မှတ်ပုံတင်ကို ပြသခြင်းနှင့် ပတ်သက်ပြီး ငြိမ်သက်စွာ ဖြေဆိုပါ။
- သင့်တွင် ထပ်ဆောင်း မေးခွန်းများကို ဖြေဆိုမည်၊ မဖြေဆိုမည်ကို ရွေးချယ်ပိုင်ခွင့်ရှိသည်။
- မေးခွန်းနှင့် ပတ်သက်ပြီး သင်မရှင်းပါက ရှင်းပြရေးရန် အရာရှိကို ယဉ်ကျေးစွာ ပြောပါ။
- နားမလည်၍ နားလည်အောင်ရှင်းပြရေးရန်လို ကြောင်း ပြောနိုင်သည်။
- သင်သည် မေးခွန်းတိုင်းကို ဖြေဆိုရန် မလိုအပ်သော်လည်း သင်၏ အမည်နှင့် လိုင်စင်အချက်အလက်များကဲ့သို့ အခြေခံ မေးခွန်းများကို ဖြေဆိုသင့်သည်။

### ရပ်ပေးခြင်း

- သင် တရားဝင်ဆင့်စာရပါက ၎င်းနှင့် ပတ်သက်သည့် မေးခွန်းများ မေးမကြီးနိုင်ပါသည်။
- အရာရှိနှင့် ငြိမ်သက်စွာ ဖြေဆိုပါ။ သင့်အမှုကို နောက်ပိုင်းတွင် တရားရုံး၌ လုပ်ဆောင်နိုင်သည်။
- တရားဝင်ဆင့်စာကို ယူပြီး လက်မှတ်ထိုးပါ။ ၎င်းကို လက်မှတ်ထိုးခြင်းသည် အပစ္စရိတ်ကုန်ကြေး ဝန်ခံခြင်း မဟုတ်ပါ။
- အရာရှိက သင့်ကားထဲရှိ လူတစ်ယောက်ကို ဖမ်းဆီးလိုပါက အေးအေးဆေးဆေးနပေါ်ပြီး ခုခံပါ။
- ဖမ်းဆီးခြင်းနှင့် ပတ်သက်ပြီး မေးခွန်းများ မေးမကြီးနိုင်ပါ။
- တရားရုံးတွင် သင့်ဘက်မှ ဇာတ်ကမ်းကြောင်းကို ရှင်းပြနိုင်ပါသည်။
- ငြိမ်သက်စွာ သို့မဟုတ် ဆင်ခြင်ပေးခြင်းတို့ မပြုလုပ်ပါနှင့်။
- ပြန်တိုက်ခိုက်ရန် သို့မဟုတ် ထွက်ပြေးရန် မကြိုးစားပါနှင့်။

### မတရားပစ္စည်းရသည်ဟု ခံစားရခြင်း

- အရာရှိသည် မတရား ပစ္စည်းရသည်ဟု သင်ယူဆပါက နောက်ပိုင်းတွင် ၎င်း၏ ရဲဌာနထံ တိုင်ချက်ဖွင့်နိုင်ပါသည်။
- ယခုအချိန်တွင် ၎င်းနှင့် ပတ်သက်ပြီး အရာရှိနှင့် ငြိမ်သက်စွာ ဖြေဆိုပါ။



# ၁၀ သင့်ယာဉ်ကို ဂရုတစိုက်ထိန်းသိမ်းခြင်း

## အခြေခံ ပြုပြင်ထိန်းသိမ်းမှုဆိုင်ရာ အကဲဖြတ်ချက်များ

ကားကို ဘေးကင်းစွာ မောင်းနှင်ခြင်းသည် နှစ်ရက်တိုင်းတွင် အရမ်းကြီးပါသည်။ North Carolina ပြည်နယ်တွင် သင့်ကားကို တရားဝင်နှင့် လမ်းမပေါ်တွင် မောင်းနှင်နိုင်စေရန်အတွက် သင်လုပ်ဆောင်ရန် လိုအပ်သည့် သတ်မှတ်ထားသော အရာအချို့ပါသည်။

### နှစ်စဉ် စစ်ဆေးခြင်း

- နှစ်တိုင်း North Carolina ပြည်နယ်တွင် NC စစ်ဆေးရေးစခန်း၌ လိုင်စင်ရ စက်ပိုင်းဆရာက သင့်ကားကို စစ်ဆေးရန် လိုအပ်ပါသည်။
- ဤအရာသည် အရာအားလုံး ဘေးကင်းကင်းခြင်း သေချာစေရန် သင့်ကားကို စစ်ဆေးမှုဖြစ်ပါသည်။
- သင်၏ မှတ်ပုံတင် သက်တမ်းမကုန်ဆုံးမီ သင့်ကားစစ်ဆေးမှုကို ပီပြင်အောင် ကြိုးစားပါ။
- သင့်အနီးအနားရှိ စစ်ဆေးရေး စခန်းကို အွန်လိုင်းတွင် သို့မဟုတ် အနီးတစ်ဝိုက်ကို မေးမြန်းခြင်းဖြင့် အလွယ်တကူ ရှာဖွေနိုင်ပါသည်။

### ဘရိတ်များ၊ မီးများနှင့် တာယာများ ရပ်တန့်ရန်၊ ကြည့်ရှုရန်နှင့် ဘေးကင်းစေရန် ဤအချက်သုံးချက်သည် ဘေးကင်းစွာ မောင်းနှင်ရန်အတွက် အလွန်အရေးကြီးပါသည်။

- **ဘရိတ်များ (ရပ်တန့်ရန်)** သင့်ဘရိတ်များသည် မာသည်ဟု ခံစားရပီပြီ ထူးဆန်းသော ဆူညံသံများ မရှိဘဲ သင့်ကားကို ချောမွေ့စွာ ရပ်တန့်စေသင့်ပါသည်။
- **မီးများ (ကြည့်ရှုရန်)** ညဘက်နှင့် ရာသီဥတုဆိုးဝါးချိန်တွင် သင်ကောင်းကောင်းမပြေရရန်နှင့် သင့်အား ကောင်းကောင်းမပြေနိုင်စေရန်အတွက် သင့်ကားမီး (ရှေ့မီးများ၊ နောက်မီးများ၊ အချက်ပေးများ) အားလုံး ကောင်းစွာ အလုပ်လုပ်နေကြောင်း သေချာပါစေ။
- **တာယာများ (ဘေးကင်းစေရန်)** ပြင်ဆင်မှုများ၊ အက်ကကြောင်းများ သို့မဟုတ် ပါးသွားသော တာယာပန်းများ ရှိ၊ မရှိ သင့်တာယာများကို ပုံမှန် စစ်ဆေးကြည့်ပါ။ ၎င်းတို့ မကောင်းပုံပေါ်နေပါက အသစ်လဲရန် အချိန်ရောက်ပါပီ။ သင့်တာယာများရှိ လေဖိအားကိုလည်း တစ်လတစ်ကြိမ် စစ်ဆေးကြည့်ပါ။ လေနှည်းနေလျှင် လေထိုးပါ သို့မဟုတ် လေများလွန်းနေလျှင် လေအချို့ကို ထုတ်ပါ။

### အိတ်ဇောစနစ်

- သင့်အိတ်ဇောစနစ်ရှိ ယိုစိမ့်မှုသည် အနုတရားရှိသော အခိုးအငွေ့များကို ထုတ်လွှတ်နိုင်သောကြောင့် အနုတရားဖြစ်နိုင်ပါသည်။
- သင့်အိတ်ဇောယိုစိမ့်မှုဖြစ်နိုင်သည်ဟု ယူဆပါက ၎င်းကို စက်ပိုင်းဆရာဖြင့် စစ်ဆေးကြည့်ပြီးတတ်နိုင်သမျှ အမိန့်ဆုံး ပြင်ဆင်ပါ။



# Chapel Hill

PUBLIC LIBRARY